

ACP

AÑO VIII - EDICIÓN N° 37 / OCTURE 2023

Clínicas & SALUD

REVISTA DE LA ASOCIACIÓN DE CLÍNICAS PARTICULARES DEL PERÚ (ACP)



TRANSFORMANDO LA SALUD: REINO UNIDO Y PERÚ

EN EL MARCO DEL CONVENIO DE COLABORACIÓN
ENTRE LA EMBAJADA BRITÁNICA Y LA ACP



Perfiles de bienestar a tu medida

Los análisis que necesitas para cuidar tu salud

En **ROE** cuidamos la salud de tu familia de acuerdo a las necesidades de cada uno con nuestros perfiles de bienestar:

- | | |
|---------------------|--------------------------|
| 1. Prevención total | 6. Niños sanos y felices |
| 2. Hombre saludable | 7. Deportista |
| 3. Mujer saludable | 8. Salud metabólica |
| 4. Preoperatorio | 9. Vivir a plenitud |
| 5. Salud sexual | 10. Edad de oro |
| | 11. Control diabetes |



Clínica San Pedro Huacho Si es tu salud es San Pedro



Aniversario **50**



- 📷 www.instagram.com/clinicasanpedrohuacho/
- 📘 www.facebook.com/clinicasanpedrohuacho/
- 🌐 www.linkedin.com/company/clinicasanpedrohuacho

Escanea aquí:



¿Cómo comprar tu perfil y agendar tu atención?

1. Elige tu perfil haciendo clic en el carrito de compras
2. Selecciona la fecha, hora y el tipo de atención: en sede o a domicilio
3. Completa tus datos
4. Realiza el pago online y accede a 10% de descuento

Agenda hoy mismo tu perfil de bienestar desde nuestra web.





Foto: Carátula

04

ACP
Alternativas reales para una mejor gestión de la salud del Perú



16

ACTUALIDAD
Día de la Medicina Peruana



18

BIOÉTICA
XI Simposio virtual de la Red Peruana de Bioética Personalista (RPBP)

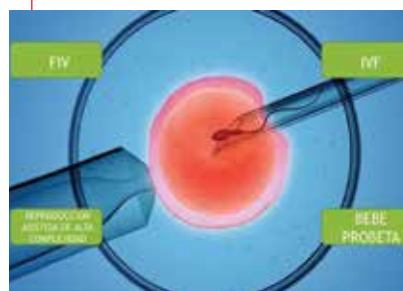

22

UNILABS
Impulsando la prevención en la Lucha Contra el Cáncer de Mama



30

IBT GROUP
Reconocida como empresa integradora



36

CLÍNICA LA LUZ
Cumple 13 años trabajando por la salud de los peruanos



42

Sociales y Eventos
Alianza entre la Asociación de Clínicas Particulares del Perú y la embajada del Reino Unido fortalece la salud pública en el Perú



Urgente Mejora en los Servicios de Salud

La crisis actual que enfrenta nuestro Sistema de Salud es el resultado de décadas de políticas deficientes implementadas por las autoridades de turno. Sin embargo, en lugar de limitarnos a la crítica, es fundamental que coloquemos en la agenda nacional, objetivos claros y alcanzables para superar estas deficiencias a corto, mediano y largo plazo.

Uno de los objetivos fundamentales es reducir las brechas que existen entre el número de asegurados que cuentan con algún tipo de seguro de salud (ya sea el SIS, ESSALUD o seguros de las Fuerzas Armadas, la Policía o seguros privados) y la disponibilidad real de servicios médicos a los que tienen acceso.

Para lograr esto, es necesario abordar aspectos clave, como la ejecución de los presupuestos asignados al sector de la salud. En muchas ocasiones, la ineficacia en la gestión, la falta de competencia de los actores directos o la corrupción han impedido que estos fondos se utilicen como se debe.

Es esencial que el Poder Ejecutivo, a través de su entidad rectora, el MINSU, dirija con mayor eficiencia el desarrollo de acciones destinadas a mejorar la atención de nivel primario, donde reside el principal problema y la clave para encontrar soluciones. Esto implica una revisión de las competencias otorgadas a los Gobiernos Regionales y la definición de una hoja de ruta clara que establezca metas con actores responsables específicos.

Ante la inminente llegada del Fenómeno del Niño y la creciente preocupación por la inseguridad ciudadana, el Congreso de la República ha concedido al Ejecutivo facultades legislativas en estas áreas. Esto plantea un desafío significativo para nuestras autoridades, ya que deben trabajar arduamente para prevenir un empeoramiento de la crisis sanitaria.

Considero que uno de los desafíos fundamentales para abordar los problemas en el sector y en el país en general, es la disposición de los actores políticos a dejar de lado sus ambiciones personales y los intereses secundarios, en favor de la consecución de un acceso digno y oportuno a los servicios de salud, un derecho que nuestra población merece. La prioridad debe ser el bienestar de la sociedad y el cumplimiento de sus necesidades básicas, y esto a menudo implica la colaboración y el compromiso por encima de intereses individuales o partidistas.

Finalmente, expreso mi saludo y reconocimiento a nombre de la ACP a cada uno de los médicos a lo largo y ancho del país, que trabajan velando por la salud de todos los peruanos.

¡Un feliz Día de la Medicina Peruana!

Ricardo Fiorani Rondán
 Presidente de la ACP

CONSEJO DIRECTIVO:

Lic. Ricardo Fiorani Rondán
 Presidente

Dr. Jorge Ruiz Portal
 Vicepresidente

Mg. Giancarlo Sanguinetti Durand
 Secretario

Lic. Rodrigo Langberg Bacigalupo
 Tesorero

Mg. Francisco Felio Gutierrez
 Vocal

Mg. Rodrigo Escalante Narrea
 Vocal

Gonzalo Vilchez R
 Vocal

Dr. Víctor Puente-Arno Tiravanti
 Asesor legal

Dr. Hernán Ramos Romero
 Administrador

COMITÉ EDITORIAL

Lic. Rodrigo Langberg
 Mg. Rodrigo Escalante

CLÍNICAS & SALUD

Es una revista editada por
 Editorial & Publicidad S.A.C.

Edgar Gonzales
 Director

Úrsula Gonzales
 Gerente de Marketing

Antonio Herrera
 Ejecutivo de Publicidad

Jackelin Gonzales Z.
 Relaciones Públicas

Diego A. Huané Samanez
 Arte, Diseño y Diagramación

Vértice Consultores Gráficos
 Impresión

OFICINA DE REDACCIÓN Y PUBLICIDAD

Calle Manuel Portocarrero N° 885, Lima 29
 San Juan de Miraflores
 Central Telefónica: 715-0222
 E-mail: clínicas@inversiones.com.pe
 www.inversiones.com.pe

Se autoriza la reproducción de los artículos de la presente edición, siempre que se cite la fuente. Los artículos firmados son de responsabilidad de sus autores.

Alternativas reales para una mejor gestión de la salud del Perú



Los servicios de salud prestados por el Estado enfrentan dos brechas críticas que merecen ser abordadas, la primera es el déficit de más de 23 mil millones de soles en infraestructura y equipamiento médico. La segunda, y como resultado de la primera brecha, es el desajuste entre la creciente demanda de atención médica por parte de la población y la disponibilidad de servicios médicos, lo que incluye consultas ambulatorias, cirugías y suministro de medicamentos.

El desafío de la infraestructura y equipos médicos

Ante el déficit de infraestructura y equipos médicos, es crucial implementar un enfoque estratégico. A pesar de que el presupuesto asignado al sector salud para

el año 2023 bordea los S/ 24,700 millones, con solo 5 mil millones destinados al cierre de esta brecha es posible poner en marcha un plan sólido.

En este sentido, la Agencia de Promoción de la Inversión Privada (PROINVERSION) tiene el papel fundamental de impulsar los mecanismos existentes, como las Asociaciones Público-Privadas (APP) y el sistema de Obras por Impuestos, para atraer inversiones privadas y reducir el déficit de infraestructura y equipos médicos.

Sin embargo, es importante destacar que existen obstáculos que desincentivan la inversión privada en este sector. Superar estos desafíos no solo depende del Gobierno central, sino también de la colaboración activa de los Gobiernos

regionales. Deben trabajar juntos para implementar las acciones necesarias que permitan acelerar la reducción del déficit existente y garantizar un sistema de salud eficiente y efectivo para todos los peruanos.

Garantizando el acceso universal a los servicios de salud

En el Perú, más del 98% de la población está afiliada a algún seguro de salud, con alrededor de 20 millones de personas en el SIS y 12.5 millones en ESSALUD, mientras que el resto se encuentra bajo la cobertura de las fuerzas armadas, la policía y seguros privados. Sin embargo, a pesar de esta cobertura, existen desafíos significativos que deben abordarse para garantizar un acceso equitativo y oportuno a los servicios de salud. Alguna de las cifras

que evidencian la necesidad de mejorar la prestación de servicios de salud en el país son los casos de cirugías programadas en donde los pacientes deben esperar por más de 500 días, lo que subraya la urgencia de mejorar la capacidad de atención quirúrgica.

Para obtener una consulta médica con un especialista, los pacientes deben esperar más de 90 días, lo cual subraya una falta de acceso a atención especializada. Además, menos del 50% de las recetas médicas emitidas se atienden adecuadamente, lo que refleja problemas en la disponibilidad de medicamentos.

Asimismo, el 69% del gasto de bolsillo en atención médica proviene de afiliados al SIS y ESSALUD que no pueden acceder a citas médicas, obtener medicamentos ni programar cirugías de manera oportuna, lo que destaca la carga financiera que enfrentan. Con relación al número de muertes vinculadas a enfermedades como el cáncer, la hipertensión y la diabetes, este se ha triplicado en algunos casos.

Especialmente en el período posterior a la pandemia, resaltando la necesidad de una atención médica más efectiva y temprana. Alarmantemente, 1 de cada 2

establecimientos de salud públicos de nivel primario no cuenta con médicos disponibles, lo que limita gravemente la atención médica básica. Para abordar estos desafíos y garantizar un acceso efectivo a los servicios de salud, se requieren acciones coordinadas a nivel nacional y local. Esto incluye la inversión en infraestructura médica, la mejora en la gestión de recursos humanos en el sector de la salud, la promoción de la atención médica preventiva y la inversión en tecnología médica para acelerar diagnósticos y tratamientos.

Además de trabajar en la reducción de las barreras geográficas y económicas que impiden a muchas personas acceder a una atención médica adecuada. La colaboración entre el sector público y privado también puede ser crucial para abordar estas brechas y garantizar que todos los ciudadanos puedan recibir atención médica de calidad.

Optimizando el sistema de salud en el Perú El sistema de salud en el Perú, en su mayoría público, ha enfrentado desafíos significativos que han impactado negativamente en la salud de la población y han generado un aumento considerable en el gasto de bolsillo de los ciudadanos.

A pesar de los esfuerzos por establecer un intercambio prestacional entre el sector público y el privado para mitigar esta situación, lamentablemente, este enfoque no ha tenido éxito y ha resultado en una deuda significativa de las IAFAS públicas con las IPRES privadas (clínicas) que asciende a más de 140 millones de soles. En contraste, el sector privado ofrece una variedad de servicios que pueden satisfacer la creciente demanda insatisfecha de la población y brindar un acceso oportuno a la atención médica.

Algunas de las ventajas clave del sector privado incluyen a los especialistas en el primer nivel de atención, lo que facilita un diagnóstico y tratamiento tempranos, evitando la necesidad de derivaciones a establecimientos más complejos. También pasa por ofrece servicios de apoyo al diagnóstico, como toma de muestras y acceso a resultados en línea, para agilizar el proceso diagnóstico y ahorrar tiempo para los pacientes. Asimismo, entrega de medicamentos a domicilio.

La disponibilidad de entrega de medicamentos a domicilio mejora la accesibilidad y comodidad para los pacientes, especialmente aquellos con movilidad reducida o que residen en



áreas remotas. Y por último la reducción de tiempos de espera. Al usar servicios privados, se pueden reducir las largas colas en establecimientos públicos y minimizar la necesidad de que los pacientes viajen desde regiones remotas hasta Lima para realizar pruebas diagnósticas que pueden llevarse a cabo en su lugar de origen

En este contexto, es esencial fomentar una colaboración más efectiva entre el sector público y privado en el sistema de salud. Esto podría incluir la creación de políticas que permitan un intercambio de servicios más eficiente, la regulación adecuada para garantizar la calidad de la atención médica en ambos sectores y la promoción de la competencia que beneficie a los pacientes. De esta manera, se podría mejorar significativamente el acceso a servicios de salud de calidad para la población peruana.

Servicios de salud por impuestos

Con el objetivo de facilitar el acceso a los servicios de salud, es esencial crear una opción para que los afiliados a las IAFAS Públicas (SIS y ESSALUD), que no reciben atención debido a la falta de establecimientos disponibles, recursos médicos saturados o la ausencia de servicios de apoyo al diagnóstico, tengan la oportunidad de acceder a la atención en el sector privado.

Para lograr esto, es fundamental establecer un mecanismo que permita el pago de servicios de salud en el sector privado para estos afiliados, de manera similar a lo que ya se hace en el ámbito de infraestructura a través de las "Obras por Impuestos".



Ricardo Fiorani
Presidente de la ACP

La creación de una mesa técnica, compuesta por expertos en la materia tanto del sector público como privado y liderado por el MINSA, será esencial para establecer la normativa y reglamentación adecuadas que respalden la implementación de "Servicios de Salud por Impuestos".

En este proceso, es imperativo dejar a un lado cualquier prejuicio ideológico

que divida y en lugar de eso, fomentar soluciones innovadoras. Esto permitirá que más peruanos puedan resolver sus problemas de salud sin largas esperas y sin que sus finanzas se vean afectadas por la actual situación de costos elevados en los servicios médicos, a los cuales tienen derecho. ■



Desde hace 75 años, seguimos trabajando por la calidad, la seguridad y la innovación en el sector salud, para traer bienestar a nuestros pacientes.

¡Súmate a esta gran red!



El aporte del sector privado para fortalecer el sistema de salud



Durante la firma de este acuerdo, usted mencionó que a pesar de que nos enfrentamos a contextos diferentes, los retos del sistema de salud en nuestros países en los últimos años han sido los mismos.

¿Qué oportunidades de recuperación tras la pandemia y de fortalecimiento del sistema público peruano a través del trabajo conjunto con empresas privadas advierte?

Hay varias áreas potenciales de enfoque:

a. Inversión en infraestructura: Las empresas privadas pueden invertir y ayudar a mejorar las infraestructuras sanitarias, como la construcción y equipamiento de hospitales o clínicas. Esto puede ayudar a aliviar parte de la presión sobre los recursos públicos y mejorar el acceso a una atención de calidad.

Entrevista al Sr. Vincent Sai CEO Modality Partnership, en el marco del convenio de colaboración entre la Embajada Británica y la Asociación de Clínicas Particulares del Perú – ACP.

b. Tecnología e innovación: Las asociaciones con empresas privadas pueden facilitar la adopción de tecnologías sanitarias avanzadas, como la telemedicina y las historias clínicas electrónicas. Estas innovaciones pueden mejorar la eficiencia y la eficacia de la asistencia sanitaria.

c. Desarrollo de capacidades: Los esfuerzos de colaboración también pueden incluir iniciativas de formación y capacitación. La experiencia del sector privado puede aprovecharse para mejorar las competencias de los profesionales sanitarios de Perú.

d. Seguros sanitarios: La colaboración entre entidades públicas y privadas pueden conducir al desarrollo de programas de seguros de salud que proporcionen

cobertura a un segmento más amplio de la población, garantizando que más personas tengan acceso a los servicios de atención sanitaria.

e. Investigación y desarrollo: La alianza con empresas privadas pueden apoyar la investigación médica y los esfuerzos de desarrollo, lo que puede conducir a grandes avances en tratamientos y vacunas y/o la mejora y racionalización de las vías para mejorar el acceso. Esto puede ser especialmente importante en el contexto de futuras pandemias o retos sanitarios emergentes.

f. Alcance comunitario: La asociación con empresas privadas puede facilitar los programas sanitarios comunitarios y los esfuerzos de divulgación, garantizando

que los servicios sanitarios lleguen incluso a zonas remotas o desatendidas. La gestión de afecciones específicas puede tener un gran impacto.

g. Comunidad de práctica / Desarrollo del liderazgo: La creación de un espacio seguro para que los líderes compartan sus preocupaciones y el establecimiento de relaciones positivas y productivas para abordar los problemas de forma colectiva reportará grandes beneficios tanto a corto como a largo plazo.

¿Cuáles el enfoque de triaje y tratamiento de pacientes del NHS del Reino Unido que podría aplicarse al sistema de salud peruano?

El enfoque del NHS del Reino Unido para el triaje y tratamiento de pacientes puede ofrecer valiosas ideas para el sistema de salud peruano:

a. Protocolos de triaje: La adopción de protocolos estandarizados de triaje utilizados por el NHS puede ayudar a priorizar la atención de los pacientes en función de la gravedad de su estado. De este modo se garantiza que los casos críticos reciban atención inmediata al tiempo que se gestionan los recursos de forma eficiente.

b. Integración de la atención primaria: El NHS hace especial hincapié en la atención primaria como elemento fundamental del sistema sanitario. La implantación de una sólida red de atención primaria en Perú puede ayudar a prevenir y gestionar las enfermedades crónicas con mayor eficacia.

c. Historia clínica electrónica: El NHS ha invertido en historias clínicas electrónicas, que permiten compartir sin fisuras la información de los pacientes entre los profesionales sanitarios. Esto puede mejorar la coordinación asistencial y reducir la duplicación de pruebas y tratamientos.

d. Medicina basada en la evidencia: Las directrices del NHS suelen basarse en la evidencia, lo que garantiza que los tratamientos y las intervenciones se fundamenten en la investigación científica. Este enfoque puede mejorar la calidad de la asistencia y reducir los procedimientos innecesarios.



e. Participación del paciente: El NHS da prioridad a la participación de los pacientes en las decisiones sanitarias. Fomentar la participación de los pacientes en Perú puede conducir a una atención más centrada en el paciente y a mejores resultados sanitarios.

¿Qué oportunidades de colaboración entre el sector público y el sector privado para la atención primaria de salud en Perú ve teniendo en cuenta su experiencia al frente de Modality en el Reino Unido?

A partir de mi experiencia, existen varias oportunidades potenciales para la atención primaria de salud en Perú:

a. Servicios de telemedicina: Aprovechar la experiencia privada en telesalud puede ayudar a ampliar el acceso a los servicios de atención primaria, especialmente en las zonas rurales y desatendidas. Las empresas privadas pueden proporcionar la tecnología y la infraestructura necesarias para las consultas a distancia. Puede tratarse de medicina general, pero también de programas de gestión de enfermedades específicas.

b. Gestión de clínicas: Las empresas privadas pueden gestionar y operar clínicas de atención primaria en colaboración con el sector público. Esto puede mejorar la eficiencia de la prestación de servicios y garantizar que las clínicas estén bien equipadas y dotadas de personal.

c. Sistemas de información sanitaria: La colaboración con empresas privadas

puede conducir al desarrollo de sistemas integrales de información sanitaria que faciliten la gestión de pacientes, la programación de citas y el análisis de datos para una mejor toma de decisiones.

d. Campañas de salud pública: La asociación con entidades privadas puede mejorar el alcance y la eficacia de las campañas de salud pública, promoviendo la atención preventiva y estilos de vida saludables. La incorporación de estos principios a la educación temprana también será vital.

e. Formación y desarrollo de habilidades: Las empresas privadas pueden ayudar en los programas de formación y desarrollo de habilidades para los proveedores de atención primaria, garantizando que estén equipados para ofrecer una atención de alta calidad.

f. Distribución farmacéutica: La colaboración con empresas farmacéuticas privadas puede mejorar la disponibilidad y asequibilidad de medicamentos y vacunas esenciales en los centros de atención primaria.

Es importante abordar cualquier asociación entre el sector público y el privado con transparencia, normas claras y mecanismos para salvaguardar los intereses del público y, al mismo tiempo, aprovechar los puntos fuertes del sector privado para mejorar el sistema sanitario de Perú. ■

Importancia del programa de atención primaria de la Salud Socioemocional



Dr. Aldo Pissani Bulnes
Psicólogo Asesor

La Asociación de Clínicas Particulares del Perú ante la convocatoria del Sistema Nacional de Salud- Minsa, como ente consultivo y asesor del Ministerio de Salud en el periodo 2023-24. En sesión de inicio de actividades se llevó a cabo la votación en Comisión de Trabajo de Salud Mental, obteniendo nuestra representada ACP, la Secretaria General para asumir dicha función.

Al hacer un análisis conductual y social actual, se reciben noticias televisivas como ya es costumbre arraigada en medios informativos, la forma de narrar hechos y acontecimientos que propician una sensación e impacto de violencia social, asaltos, arrebatos y muertes por robos de celulares, aunada a narrativas de los centros educativos de gran magnitud reñida con los límites de la formalidad en el comportamiento escolarizado con presencia del denominado Bullying y sus diferentes variables.

La crisis social se acrecienta con la información de escasez de productos alimenticios, anuncios de posibles hechos de afectación climatológica como lo es el Fenómeno del Niño Costero, con fechas cercanas y la consecuente alteración del calentamiento global y subsecuente

posibles movimientos sísmicos. Ante esta situación psicosocial nos genera un grado de alteración emocional y que los incorporamos en nuestras actividades personales, laborales y familiares cargados de un stress funcional y alteración de nuestro esquema neuropsicológico cerebral y que tiene repercusión en nuestro organismo, en nuestros estilos de afrontamiento personal, que alteran nuestra conducta. Teniendo en consideración los reportes de las secuelas informadas por Organización Mundial de la Salud a consecuencia del Covid-19, se hace prioritario la información de las variadas sintomatologías.

Síntomas Psicológicos Cognitivos

Dificultad para concentrarse, Alteraciones de la atención, Pérdida de memoria, Niebla mental, Dificultad para nombrar palabras, Dificultad para escribir, Desorientación, Distonía, Fatiga, Alteraciones en la función ejecutiva. Síntomas Ansiosos Depresivos, Síndrome de estrés postraumático, Comportamiento suicida, asociadas a conductas y actitudes extremas.

Síntomas Neurológicos

Miopatía, Cefalea, Trastorno del sueño, Alteración sensorial, Alteración de la conciencia, Parestesias, Anosmia, Olores fantasmas, Encefalitis, Delirio, Psicosis,

Epilepsia, Mioclonías, Alteraciones oculomotoras, Vértigo. Es conocido ya en nuestro medio un síndrome respiratorio reportado en la zona norte de nuestro país que pueden inducir trastornos neurológicos, lesiones a nivel cerebral y síndrome de Guillain Barré. Nuevas investigaciones reportan síntomas de debilidad en extremidades inferiores, convulsiones y estados febriles con marcadas complicaciones ante carencias de atención oportuna y respectiva medicación.

PROPUESTAS PARA EL NUEVO EJERCICIO EN COMISION DE TRABAJO DE SALUD MENTAL 2023-2024

Uno de los principales objetivos que planteamos es el de establecer una adecuada vía de comunicación con el Sistema de Atención Primaria, considerando que todos los profesionales de la salud constituyen el primer filtro sanitario de la población y atiende a un importante número de pacientes que consultan sus problemas socioemocionales, y estados psicológicos con un grado de afectación.

Por ello es que nuestra propuesta será prioritaria propiciar el acercamiento que permitiera valorar la sensibilización de todos los profesionales en la interacción hacia la atención de salud psicológica. En esta nueva propuesta nos impulsa a un nuevo objetivo hacia la atención y cobertura desde una perspectiva moderna de abordar los problemas en esta conflictuada área que facilitará a los médicos especialistas en su noble misión, con criterios operativos de diagnóstico y recomendaciones de tratamiento con un tipo de cobertura especializada, orientada a la recuperación y la convivencia del paciente en su entorno.

Por qué estigmatizar los problemas sociales personales o familiares con terminologías más asociadas al factor Psiquiátrico o de inadecuada capacidad de Salud Mental, a conceptualizaciones de problemas sociales de la población hacia nuevas propuestas de Salud Integral que promueve y propone la Organización Mundial de la Salud OMS. Las sociedades

y las personas deberíamos experimentar bienestar, confiar en nuestras propias cualidades, personalidad, con arraigo a nuestro entorno de procedencia familiar y social, con la base de haber aprendido a tener control sobre el cuidado de nuestra propia existencia, afrontando vicisitudes de la vida diaria, para alcanzar un desarrollo personal y poder lograr metas trazadas en nuestro desarrollo. Muchos de estos factores exigen la intervención no solo de las instituciones de salud sino también de la participación de diferentes sectores, que se relaciona con el empleo, el ingreso económico, la equidad y justicia social, la educación, y los entornos productivos más cercanos.

Para promover, proteger, atender y recuperar la salud socioemocional la OMS recomienda transformar nuestras actitudes, acciones y enfoques, para cambiar favorablemente los entornos y desarrollarnos de modo que toda persona pueda ejercer sus derechos humanos y acceder a una atención de salud integral de calidad, con plena participación y libre de discriminación y estigmatizaciones (OMS).

En el Perú, los problemas psicosociales como la violencia contra la mujer, afectan a un alto sector de familias. En los últimos años, el Perú ha visto un creciente interés en la sociedad y en la política pública de la salud, por lo que se hace urgente la implementación de un plan de Atención Primaria. Todo esto ha conllevado a una serie de cambios en el paradigma de abordaje de la problemática psicosocial, lo que ha considerado que las necesidades de la población deben ser atendidas con plena participación de equipos interdisciplinarios y en redes de servicios cercanos al entorno domiciliario.

No obstante, todo esto es un proceso que vemos actualmente lejano, que todavía necesita consolidarse sobre todo en el sistema de atención en citas lejanas para su requerimiento, aunadas a un traslado en un tráfico complicado en todas las urbes de la capital y provincias por una serie de afectación a problemas sociales migratorios de variada índole. Lo cual genera como prioridad incrementar el acceso oportuno de la población a servicios de salud integral de calidad desde el Primer Nivel de Atención en todo el territorio nacional, a implementarse durante el periodo 2023/2024. Se torna como prioridad reforzar este primer nivel

de atención para el cuidado de la salud socioemocional, familiar, escolar en los centros educativos, con la participación en las actividades de tutoría y seguimiento presencial en los centros educativos aunados a la participación de profesores y padres de familia designados de acuerdo a Ley de Educación, con proyección de prevención social en centros de reclusión, con participación de las estrategias sanitarias, escalando el acompañamiento clínico psicosocial en los centros, implementado servicios de atención, evaluación y seguimiento.

IMPORTANCIA DE ACCIONES DE ATENCION Y PREVENCION

Propiciar Política de Salud de los/las adolescentes. Con asistencia en Centros de Atención de Emergencia de la Mujer. Atención integral de personas afectadas por la violencia basada en género. Guía de Práctica Clínica en Conducta Suicida, Guía de Práctica Clínica en Trastornos Mentales y del Comportamiento debidos al Consumo de Sustancias Psicotrópicas. Lineamientos de Ayuda a Personas con Discapacidad.

Directivas Administrativas que regula la expedición del Certificado de Salud Mental para la obtención de licencia de uso de armas de fuego emitidas actualmente sin un estricto control. Considerar la emisión de Licencias de conducir y prevenir los altos índices de accidentalidad y conductas temerarias en la conducción de vehículos. Norma Técnica de Salud de Hogares Protegidos.

Orientaciones para el cuidado integral a personas con Trastorno del Espectro Autista. Considerar la accesibilidad en los servicios de salud socio emocional o mental, de manera oportuna, de modo fácil, conveniente y en igualdad de condiciones para todas las personas. La accesibilidad a un servicio de salud mental se incrementa a través de la eliminación de las barreras que impiden dicho acceso en circunstancias o condiciones específicas.

La calidad de atención en la aplicación de la ciencia y la tecnología en una forma que maximice sus beneficios para la salud. Con proyección a brindar la atención eficaz, efectiva y eficiente. La asistencia continua, segura e integral en la dimensión de información oportuna bajo las normas de amabilidad y ética. Es prioridad la oportunidad de la atención en la obtención

de los servicios de atención de la salud en el tiempo adecuado para la necesidad de salud, de manera tal que no se ponga en riesgo la recuperación, la vida o la salud. En cualquier momento de la vida se pueden presentar diversos factores individuales personales, familiares, sociales y estructurales que quebrantan la salud socioemocional por múltiples factores, como los experimentados actualmente por crisis políticas, sociales y secuelas de la reclusión por motivos de pandemia Covid-19.

Considerar de manera prioritaria que la categoría de Trastorno mental y del Comportamiento como condición que sobreviene en una determinada persona, afecta en intensidad variables en el funcionamiento de la mente y del comportamiento, el organismo, la personalidad y la interacción social, en forma transitoria o permanente. Por lo que resulta de gran interés e importancia los niveles de satisfacción de la atención de los usuarios en el grado de cumplimiento por parte de la institución o establecimiento de salud, respecto a expectativas y percepciones en los servicios que esta le ofrece.

Para finalizar nuestro análisis y nota de redacción transcribo de ECDAT / NOTICIAS *EL COMERCIO* con fecha sábado 24/09/23 donde periodísticamente informa:

Hay 4 médicos por cada 10,00 habitantes en postas y centros de Salud. El 45% de establecimientos de salud del primer nivel no cuenta con profesionales. Según la OMS, el 80% de los problemas de salud debería resolverse en el primer nivel si funcionara en condiciones óptimas.

Estas consideraciones e información periodística se encuentran alineada con nuestra perspectiva en búsqueda de un sistema de salud óptimo que es una de las necesidades de la población, concerniente a la calidad de vida de nuestro país. ■

Dr. Aldo Pissani Bulnes
Psicólogo Asesor

Asociación de Clínicas Particulares del Perú
Secretario General de Comisión de
Trabajo de Salud Mental - MINSa

Día de la Medicina Peruana



Hoy 5 de octubre es una fecha importante para los médicos del Perú, tanto por significar un justo y merecido homenaje a una figura representativa como es don Daniel Alcides Carrión García, Héroe Nacional, Mártir y Maestro de la Medicina Peruana.

Todos los peruanos expresan su más afectuosa y sincera felicitación a cada uno de los médicos que contribuyen con su esfuerzo a optimizar los servicios de salud a nivel nacional.

La desaparición física del Mártir de la Medicina Peruana se dio un 5 de octubre de 1885 tras 40 días de haberse inoculado sangre de una tumoración verrucosa de un paciente internado en el hoy emblemático Hospital Nacional Dos de Mayo.

Esa acción, que podría interpretarse como un acto desproporcionado y temerario, significó y marcó la real dimensión

del espíritu de abnegación, curiosidad científica y heroísmo que animaba a este joven universitario sanmarquino y que, sin proponérselo, lo llevó a ocupar un sitio preferente y referencial sobre lo que significa la medicina en nuestro país: entrega, dedicación, búsqueda del conocimiento, humanidad y sacrificio.

Hoy como ayer, en actos como este, dedicamos un espacio para la reflexión sobre lo que significa la medicina para quienes la ejercen, lo que representa la medicina y la salud para nuestra población; así como para quienes acuden a los hospitales, centros médicos y clínicas en búsqueda de alivio y mejora de sus males.



Y que, confiando en su disposición y capacidades, la población les otorga esa oportunidad de comprender al paciente como persona, añadiendo a la ciencia, la dimensión humana, haciendo que su labor como médicos se magnifique no sólo como profesión sino también como apostolado, como bien apuntara en algún momento Carlos Alberto Seguín, destacado y reconocido médico psiquiatra y maestro de la medicina peruana.

Ya mucho antes de los inicios de nuestra nación, la preocupación por preservar la salud de la población se había institucionalizado con el Real Tribunal del Protomedicato en 1568 y que tenía entre otras funciones el garantizar el correcto ejercicio de la medicina y que



tuvo en Hipólito Unánue, insigne médico y prócer de la Independencia, al último protomédico de la colonia.

Al nacer el Perú como república, este Protomedicato continuó hasta fines del siglo XIX con el ilustre médico don Cayetano Heredia. Y a partir de ahí, y a través de las diferentes Juntas de Sanidad que se crearon para establecer las normas para protección de la salud de la población se dio el primer intento de una administración descentralizada y el primer paso de un código sanitario. Y es en las primeras décadas del siglo XX que las preocupaciones y obligaciones del Estado por la protección de la salud de la

población se plasmaron en la Constitución de la República, posición que a partir de entonces ha venido ratificándose en las siguientes Cartas Magnas en el Perú.

El tema de la medicina - que data desde el antiguo Perú - y la salud en general, que se conoce como tal desde nuestros inicios como país, como Nación, como Estado; siempre ha ocupado un lugar importante en el desarrollo de nuestra sociedad. Y hoy, nos encontramos ante un Perú cuyo rostro ha cambiado sustancialmente. Un Perú en franco desarrollo socio económico, con una realidad totalmente distinta a la que se vivió hace casi 8 décadas. Con una expectativa creciente en materia de salud y

como no, con retos que nos comprometen aún más en rescatar esa enseñanza dejada por nuestra figura representativa de la medicina peruana, en retomar y hacer nuestro ese espíritu de Carrión que vive en cada uno de los miles de médicos a lo largo y ancho del Perú.

Profesionales y no profesionales de la salud que hora a hora, día a día, año a año, en los lugares más recónditos, alejados y difíciles de nuestro Perú, se esfuerzan con su labor en que nuestro país siga creciendo con equidad, con justicia y no sólo económicamente.

En tal sentido, esta fecha conmemorativa es de celebración y de reconocimiento a cada uno de los médicos y que con su aporte permiten no sólo que ese espíritu de Carrión se mantenga presente, sino que efectivamente permita llegar a ese ansiado bienestar de todos y muy en especial de los más necesitados. ■

¡Un feliz Día de la Medicina Peruana!



XI Simposio virtual de la Red Peruana de Bioética Personalista (RPBP) tema: “Ética y las Técnicas de Reproducción Asistida Humana: FIV”

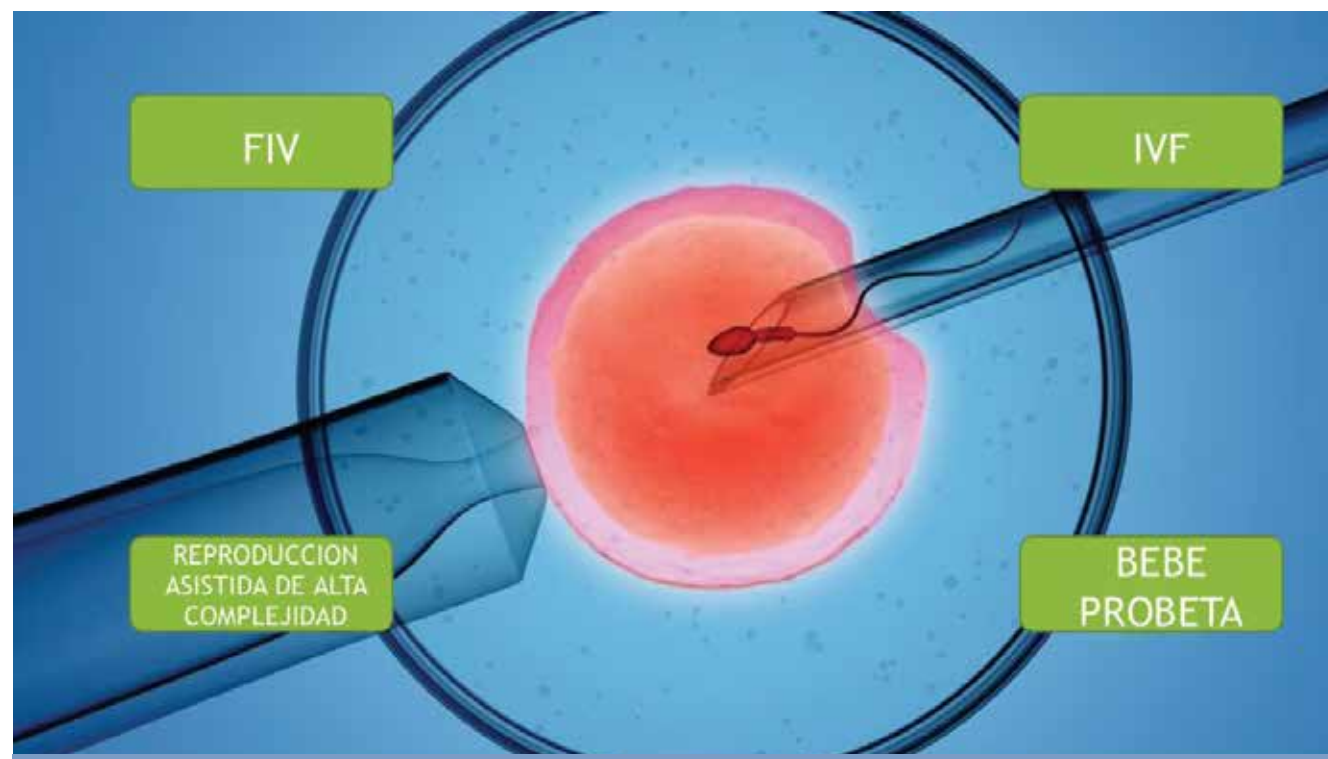

El 25 de agosto 2023 nos reunimos en el simposio en forma multi e interdisciplinaria 30 profesionales.

Las ponencias estuvieron a cargo de Luis Noriega Hoces, ginecólogo pionero de la Fertilización In Vitro (FIV) en el Perú y Renzo Paccini Vega, médico, doctor en Bioética. La moderación a mi cargo (Alejandro Langberg) como Presidente de la RPBP.

Las exposiciones duraron aprox. 20 minutos y posteriormente intervinieron nuevamente los ponentes recogiendo y contestando las preguntas, interrogantes

y comentarios. Las intervenciones posteriores a las ponencias fueron realizadas por la abogada María Laura Malespina y la filósofa Miryam Falla como miembros de la Red Peruana de Bioética Personalista (RPBP), la genetista del Instituto de Bioética de la Universidad Católica de Argentina (UCA) Graciela Moya, los ginecólogos Paul Ramos y Jorge Zapata, los ginecólogos especialistas en la FIV y miembros de la Academia Peruana de Cirugía Adolfo Rechkemmer, Alfredo Celis y Alberto Ascenso y la académica también Estela Quiroz.

Al final se solicitó a Graciela Moya y a Alfredo Celis (Vicedecano y Presidente

del Comité de Doctrina y Legislación del CMP) las posiciones del Instituto de Bioética de la Universidad Católica de Argentina (UCA) y la del Colegio Médico del Perú (CMP), conceptos que han sido integrados a sus primeras intervenciones.

Como siempre trataremos de hacer un resumen apretado de la reunión. Escribiremos a continuación en forma muy reducida lo que expusieron y opinaron los ponentes y comentaristas y al final algunas reflexiones.

Todos los comentarios personales han sido previamente enviados a sus autores para su aprobación y corrección en caso estimaran necesario. Los incentivamos a ver el video

en forma completa, el que se encuentra en YouTube y que se obtiene fácilmente buscándolo en Google como Red Peruana de Bioética Personalista, videos.

Luis Noriega.- Enfoca en su exposición la FIV como una ayuda a las parejas infértiles, hombre-mujer, a tener hijos. Hace una explicación muy didáctica de la técnica en sí y sus avances, la inducción de la ovulación (estimulación ovárica), la inyección intracitoplasmática de espermatozoides (ICSI), la aspiración folicular, el diagnóstico genético preimplantacional (DGPI), la congelación de embriones, la transferencia de embriones y su seguimiento. Incluye en esta explicación la donación de gametos y el útero subrogado.

Propone que en la reproducción los humanos más que ineficientes somos muy selectivos; hay una selección natural después de la fecundación, solo el 10 o el 20% de los óvulos fecundados llegan a la etapa de blastocisto que es el momento en que se implantan los embriones, luego no todos los blastocistos consiguen implantarse motivo por el que hay que esperar 14 días para saberlo y de estos, los que inician la gestación, solo el 33% llegarán a término, el 67% restante generalmente en el primer trimestre se eliminarán mediante abortos espontáneos. Estas cifras serían similares a las que ocurren en la reproducción natural normal.

El inicio de la vida humana, dice, es algo no resuelto, aún existen una diversidad de conceptos al respecto y no un consenso. Está en contra del trato inhumano de los embriones sobrantes y/o considerados no aptos (no considera la congelación como uno de ellos). No está de acuerdo con los proyectos de fábricas de niños ni la manipulación genética de embriones. Señala que la tolerancia es fundamental y es un principio que hay que agregar a todos los principios éticos.

Actualmente hay más de 13 millones de niños nacidos con la FIV y 25 en los que ha fallado el intento. Habría que ser cuidadosos por respeto a ellos y estas familias al referirnos a este procedimiento al que han recurrido. La ciencia no es mala, mala o buena es la forma en la que se la utiliza. Dios utiliza al propio hombre en beneficio del ser

humano. En el Perú, en general, se hace la reproducción asistida en forma adecuada y bien informada mediante numerosos y prolijos consentimientos informados. La ley nos permite trabajar (incluye espermatozoides donados, útero subrogado). Trabajamos por la vida, somos pro-vida y pro-familia.

Renzo Paccini.- Como introducción resalta la importancia del enfoque antropológico en los avances científicos y tecnológicos para definir qué es lo que se debe de hacer o no, que es en sí lo que atañe a la ética. De hecho, la bioética nace por la preocupación del mal uso que se le pueda dar a la técnica con respecto a la vida, en especial del ser humano.

Es fundamental en este tiempo, dice, la apertura a la interdisciplinariedad para llegar a la verdad. La ciencia por sí sola no puede responder a una serie de cuestiones trascendentes, preguntas que por su naturaleza no se hace, pues necesita ser reductiva y cuantitativa para cumplir con sus objetivos.

Renzo describe las diferencias entre procreación y reproducción y en este sentido descalifica a la FIV por suplantar el carácter íntimo de las relaciones sexuales, el daño que provoca a la institución matrimonial, el tratamiento del embrión como un producto, la falta de respeto por

las vidas humanas que se pierden en el proceso y la parentalidad e identidad de los niños nacidos procedentes de gametos “donados”.

En su segunda intervención critica la inadecuada información que se les está dando a los pacientes en cuanto a la eficacia de la técnica; esta no pasa, dice, del 30 o 35 % de posibilidades de que se salga con un hijo en brazos; critica la deficiente información sobre los riesgos y las consecuencias de la participación de múltiples actores tanto en la técnica como en la filiación, lo que ocasiona posteriormente problemas serios como son las crisis existenciales de los nacidos por la FIV secundarias al uso de gametos donados o vientres de alquiler.

Insiste que el sufrimiento por no poder tener hijos no compensa la pérdida de embriones o seres humanos que embriológicamente inician su vida biológica desde la fertilización del óvulo (fecundación). No existe un derecho a tener hijos, ninguna persona tiene derecho sobre otra.

María Laura Malespina.- Menciona que en el Perú en lo que respecta a las Técnicas de Reproducción Asistida (TRA) vivimos en un estado de anomia en donde lo que no está prohibido está permitido.

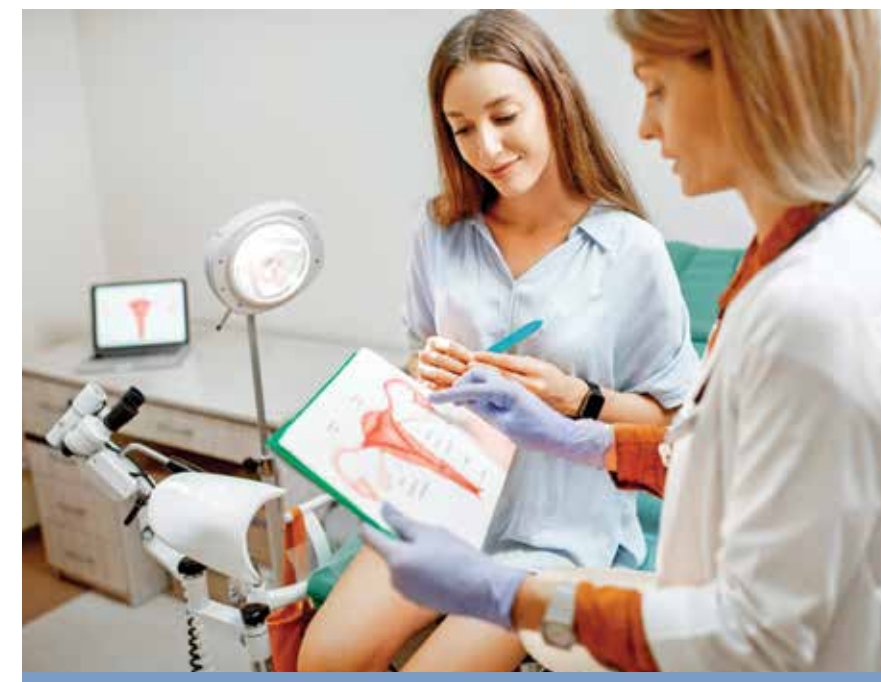

Sin poner en duda la dignidad de todo ser humano cualquiera sea la forma en que ha venido al mundo, deplora la mentalidad mercantilista inmersa en las TRA que exige un producto de calidad como respuesta a la inversión realizada y la actitud médica de descartar o anticipar la muerte de los embriones en este sentido. Muestra una gran preocupación por todos los embriones congelados y pregunta qué es lo que se está haciendo con todos estos seres humanos que el DPGI considera anómalos, no aptos o deletéreos.

Miryam Falla.- Está de acuerdo con el criterio de selección natural vertido, pero también como lo afirma la bioética personalista piensa que la vida del ser humano, persona, inicia en la fecundación. Insiste en la pregunta de qué hacen al final con los embriones considerados no aptos o que simplemente no se llegan a implantar. Pregunta también cuántos embriones implantan en cada ciclo reproductivo y cómo manejan los supernumerarios si los hubiera.

Graciela Moya.- Las técnicas de reproducción asistida (TRA) se han extendido ampliamente en los últimos años, de manera que nacen entre un 2 y 6 % de niños a partir de estas técnicas. Sin embargo, de la experiencia en consultorio surge que muchas familias refieren no haber recibido adecuadamente información sobre cómo se realizan estos procedimientos en detalle; los riesgos que conllevan para la mujer la estimulación ovárica; el mayor riesgo de complicaciones para la madre y el niño durante la gestación y parto; o el incremento de riesgo para la salud de los niños como enfermedades genéticas, anomalías congénitas, discapacidad, tumores cerebrales, cáncer, entre otros.

A su vez si bien son procedimientos comunes, en 1978 se registra la primera persona nacida mediante estas técnicas, es decir en la actualidad no hay ninguna información de cómo puede afectar a las personas mayores de 45 años nacidas a consecuencia de este procedimiento. El análisis ético sobre las técnicas de reproducción asistida no está centrado en la finalidad, que es la búsqueda de un hijo en aquellas familias con dificultad en la concepción, pero sí en los medios utilizados para concretar esa finalidad.

Tener claro el análisis de estos dos aspectos, fines y medios, es muy importante para poder realizar un análisis racional y argumental. Partimos de la base de que el uso de la tecnología en el área de salud debe tener como finalidad el bien común de todos aquellos quienes participan en el procedimiento.

En el caso de las TRA, dos personas serían susceptibles de análisis ético, la mujer que se somete a los procedimientos y los niños que se conciben mediante estos procedimientos. Entonces es necesario analizar por un lado los riesgos de salud relacionados con el procedimiento en sí para la madre y el niño, y por otro la posibilidad de seleccionar, descartar, congelar, adoptar o destinar como material de investigación a los seres humanos en edad embrionaria concebidos deliberadamente.

Si recordamos la historia de la bioética y los eventos ocurridos durante la segunda guerra mundial que dieron nacimiento a la Declaración de Nuremberg y múltiples documentos posteriores, entendemos claramente la necesidad de profundizar el análisis sobre fines y medios, quedando claro que los medios que elegimos para lograr ciertos fines deben ser respetuosos de la persona humana especialmente si el ser humano está en situación de vulnerabilidad y su vida es completamente dependiente de otros, como ocurre con los seres humanos concebidos in vitro.

El Instituto de Bioética de la UCA adhiere a la corriente bioética denominada personalismo ontológicamente fundado, porque entiende a la persona humana con dignidad completa desde el mismo momento de la fecundación. Sostiene esta perspectiva desde las ciencias biológicas y filosóficas.

Las ciencias biológicas han demostrado ampliamente que todo ser humano inicia su vida en el mismo momento de la fecundación, cuando se unen las membranas del óvulo y del espermatozoide, este es un dato biológico categórico e incuestionable científicamente. Desde la antropología filosófica reconoce al ser humano como una unidad sustancial, racional, libre, afectivo, espiritual, social, abierto a la trascendencia; que amerita un respeto absoluto por su dignidad

inherente. Los padres refieren ser informados que estas técnicas pueden ayudarles a tener el mejor hijo, el hijo más sano, pero no se aclara adecuadamente que el medio es la selección y descarte de aquellos hijos en edad embrionaria que no cumplen con los estándares de calidad esperados. Este es el concepto que se conoce, actualmente, como eugenesia moderna o liberal, claramente no respeta la dignidad e igualdad de las personas, especialmente si existe alguna condición que pueda asociarse con discapacidad.

La utilización de la TRA está cambiando el eje de responsabilidad en el vínculo filial haciendo prevalecer los derechos y deseos de los adultos por sobre los derechos de los niños por nacer. Se les exige ciertos estándares de eficacia, controles de calidad que deben superar para ser considerados aptos para la transferencia. Aún más, en los casos de dación de gametos de tercero se niega su derecho a la identidad biológica, derecho tan preciado en nuestros países latinoamericanos. Solo podríamos considerar estos procedimientos respetuosos de la vida humana, si se centran en el reconocimiento de la dignidad completa de la persona desde el momento de la fecundación y son tratados respetando su derecho a la vida, a la salud y a crecer en una familia.

Paul Ramos.- Pregunta sobre la información que se les da a los pacientes sobre la eficacia del método y el procedimiento en sí, por ejemplo, eliminación y congelación de embriones, en los consentimientos informados.

Jorge Zapata.- El inicio de la vida del ser humano y con esto la persona, comienza cuando tiene su código genético correspondiente y esto se da aprox. entre 26 y 30 horas después de iniciada la fecundación. Él, quien se ha retirado del uso de la FIV por razones éticas, ha constatado por las consultas de sus pacientes, que a pesar de que reciben asesoría médica, no se les está informando adecuadamente sobre los pormenores de las técnicas, así como sobre los riesgos que tendría la madre y el niño nacido por esta técnica las cuales enumera y describe. Se están priorizando los sentimientos y desvalorizando la vida del embrión. No todo lo que puede o quiere hacer la ciencia se debe de hacer.

Adolfo Rechkemmer.- Desde 1978 millones de mujeres y varones con problemas de infertilidad han podido tener familia, hijos propios (no adoptados) por el uso de las FIV. Estoy de acuerdo en que un embrión es un ser humano y hay que cuidarlo y protegerlo, no debemos desecharlos, destruirlos, utilizarlos para experimentación, comercializarlos o clonarlos. La FIV bien utilizada permite a las parejas éticamente poder lograr lo que de otra manera no podrían lograr con equidad y justicia. En el Perú La Ley General de Salud respalda la FIV e internacionalmente la Comisión Interamericana de Derechos Humanos (CIDH).

Estela Quiroz.- ¿Los embriones utilizados en la FIV se han "cosificado" al extremo de exigirse control de calidad de los mismos?

Alfredo Celis.- La ciencia y la tecnología están al servicio del hombre y tienen como misión resolver problemas, hacer el bien, lo correcto. Esta con respecto a la FIV ha evolucionado mucho en los últimos tiempos. Está la ICSI, la posibilidad de congelar los embriones que junto con el DGPI ha posibilitado que podamos implantar menos embriones en la transferencia embrionaria y que haya disminuido grandemente las posibilidades de que de la FIV nazcan niños con enfermedades genéticas al punto de ya no ser una preocupación razonable.

El hecho de que no se implanten embriones anormales en gran medida evita su futura pérdida durante la implantación o gestación en caso se llegaran a implantar. Afirma que la FIV cumple con los 4 principios básicos de la bioética, beneficencia, no maleficencia, autonomía y justicia, este último todavía incipiente ya que la FIV no está todavía a la mano de todas las personas con problemas de infertilidad.

Todos tenemos derecho a emitir nuestra opinión, a lo que no tenemos derecho es a imponerla a aquellas personas que tienen el problema. Queda la interrogante de saber cuál sería la posición de quienes de alguna manera cuestionan algunos aspectos de la Fertilización Asistida si es que ellos o sus hijas tuvieran el problema de infertilidad.



Alberto Ascenso.- Las parejas que no pueden tener hijos anhelan y esperan el hijo que podrían lograr con la FIV, no los cosifican.

Conclusiones: Quiero destacar como muy positivo además del alto nivel de la reunión, la libertad y la claridad, así como el respeto con el que hemos intercambiado nuestras ideas en un ambiente amistoso.

Mencionaré algunas interrogantes que se me ocurren quedan y que tendremos que resolver en forma personal tanto los asistentes al simposio como los que leerán este artículo y/o verán el video.

1- ¿La violación de la intimidad sexual natural producto de la FIV per se y sus efectos constituiría una contraindicación ética del procedimiento?

2- ¿La selección natural que se produce desde los óvulos fecundados (cigoto), la implantación y la gestación es motivo suficiente para negar que el cigoto es el inicio de la vida humana?

3- ¿La congelación no constituye una manipulación injusta del embrión?

4- ¿La reducción embrionaria secundaria al implante de varios embriones para asegurar resultados, no constituyen abortos inducidos ilegales?

5- ¿El DGPI y la selección que deriva

de este, constituye verdaderamente una práctica eugenésica monstruosa?

6- ¿Los pobres resultados en cuanto a la eficacia por ciclo o intento y los riesgos en las mujeres y los niños por la FIV (a pesar de la utilización del DGPI) son tan significativos que deberían de proscribir la técnica?

7- ¿El útero subrogado o vientre de alquiler es un procedimiento justificable éticamente?

8- ¿La FIV debería de utilizarse fuera del ámbito de la pareja, hombre-mujer? ■



Dr. Alejandro Langberg LR
Médico
Máster en Bioética
Presidente de la RPBP

Unilabs: Impulsando la prevención en la Lucha Contra el Cáncer de Mama

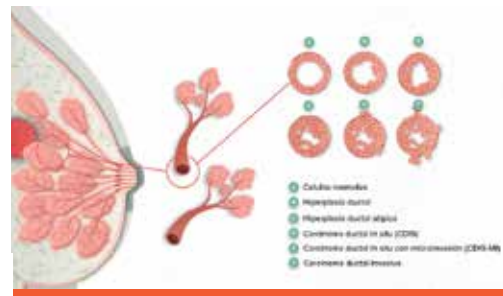

Fuente: Universitat de Barcelona

El cáncer de mama se erige como una de las condiciones médicas más prevalentes en mujeres a nivel mundial. La temprana identificación de esta patología se convierte en una piedra angular para elevar las probabilidades de supervivencia.

En esta constante batalla contra el cáncer de mama, Unilabs, un destacado laboratorio clínico con más de tres décadas de experiencia a nivel global, y presente en Perú desde el 2014, se alza como un aliado inestimable en la prevención y detección precoz de esta enfermedad.

Detectarlo en estado temprano aumenta la supervivencia en más de un 95%

La disminución de la mortalidad por cáncer de mama en las mujeres está ligado a la prevención, debido a que es una enfermedad silenciosa que no hace distinciones de edad, nivel socioeconómico u ocupación, siendo necesario realizarse chequeos oportunos

para detectar el cáncer a tiempo. Según la Organización Mundial de la Salud (OMS), el **85% de los casos se diagnostican en estadio avanzado** y solo el 15% en estadio temprano, ocasionando que el porcentaje de supervivencia en la población diagnosticada con esta enfermedad disminuya.

Algunas cifras importantes sobre el cáncer de mama en Perú:



Fuente: Liga de Lucha Contra El Cáncer

Tipos de cáncer de mama

Los tumores se inician y crecen en el interior del conducto de la leche.

- **Carcinoma intraductal:** Si las células malignas se mantienen dentro del conducto sin romperlo, el tumor que se origina se le conoce como carcinoma intraductal o "in situ". Las células que forman este tipo de cáncer no invaden el tejido mamario cercano y no llegan a afectar a los ganglios linfáticos ni a otros órganos.
- **Carcinoma infiltrante:** El tumor rompe el conducto por el que circula la leche, por lo que las células pueden llegar a la sangre o a los conductos linfáticos.

Signos de advertencia del Cáncer de mama

Los signos de advertencia del cáncer de mama pueden ser distintos en cada persona. Algunas no suelen presentar ningún tipo de signo o síntoma, pero es importante estar alertas ante cualquier anomalía o rasgo que presenten las mamas, como:

- Hinchazón de todo el seno o parte de él (aunque no se sienta algún bulto).
- Formación de hoyuelos en la piel (a veces con similitud con una cáscara de naranja).
- Palpación de bultos al realizarse un autoexamen de mamas.
- Dolor en la mama o en el pezón.
- Retracción (contracción) de los pezones.
- Piel del pezón o mama roja, seca, descamada o gruesa.
- Secreción del pezón que no sea leche materna.
- Ganglios linfáticos hinchados (algunas veces un cáncer de seno puede propagarse a los ganglios linfáticos de las axilas o alrededor de la clavícula y causar un bulto o hinchazón ahí, aun antes de que el tumor original en el seno sea lo suficientemente grande como para poderlo palpar).

Además, es necesario concientizar a todas las mujeres de que hoy mismo muchas de ellas podrían estar

padeciendo esta enfermedad, pero sólo lo sabrían realizándose un chequeo a tiempo. Unilabs Perú se destaca por su contribución invaluable a los pacientes de esta enfermedad, brindando una serie de servicios esenciales que abarcan:

Pruebas Anatómo- Patológicas e Histológicas: La realización de estas pruebas es crucial para confirmar diagnósticos precisos.

Pruebas de Inmunoquímica: Unilabs ofrece avanzadas pruebas, como la evaluación de receptores de progesterona y estrógeno, detección de HER2/neu y análisis de KI67. Estos exámenes proporcionan información crucial para la planificación del tratamiento.

Perfil Genético del Cáncer de Mama (Pruebas BRCA 1 y 2): Permite una comprensión más profunda de la predisposición genética al cáncer de mama, lo que puede influir en las decisiones terapéuticas y preventivas.

Servicio de Imágenes Médicas: Para una evaluación integral, Unilabs cuenta con un servicio de imágenes médicas de alta calidad, que incluye mamografías y ecografías mamarias. Estos estudios son fundamentales en la detección temprana y el seguimiento de la enfermedad.

Innovación Tecnológica en la Detección

Con la incorporación de Blufstein en 2017, seguida por la adquisición del Instituto Arias Stella en 2018 y Cimedic en 2021, Unilabs ha enriquecido su cartera de servicios, ofreciendo un diagnóstico integral para enfermedades, con un enfoque especial en la detección del cáncer de mama. Esta estratégica expansión ha permitido a Unilabs implementar tecnologías de vanguardia para la detección temprana y precisa del cáncer de mama. La utilización de mamografías de alta resolución y ecografías altamente especializadas ha mejorado significativamente nuestra

capacidad para identificar tumores en sus etapas iniciales, cuando son más tratables. Estas tecnologías de última generación no solo mejoran la precisión del diagnóstico, sino que también garantizan un enfoque más centrado en la salud y el bienestar de nuestros pacientes.

Programas de Concientización y Educación

Unilabs se enorgullece de colaborar activamente con destacadas organizaciones y fundaciones comprometidas con la investigación y el apoyo a pacientes afectados por el cáncer de mama, entre ellas, la Liga Contra El Cáncer. En este mes de octubre, un período significativo dedicado a la concienciación sobre el cáncer de mama, la Liga Contra El Cáncer ha lanzado una valiosa campaña en pro de la lucha contra esta enfermedad.

Investigación Continua y Desarrollo de Protocolos

Unilabs se destaca por su dedicación a la investigación constante y el desarrollo de protocolos de detección de vanguardia. Trabajamos en estrecha colaboración con expertos médicos y científicos para mejorar las técnicas de diagnóstico y para identificar marcadores genéticos que pueden ayudar a predecir el riesgo de desarrollar cáncer de mama

En resumen, Unilabs se erige como un actor esencial en la prevención y lucha contra el cáncer de mama. Su compromiso con la innovación tecnológica, la accesibilidad, la concienciación, la investigación y el apoyo integral ha marcado la diferencia en la detección temprana y el tratamiento exitoso de esta enfermedad. A medida que avanzamos hacia un futuro sin cáncer de mama, la contribución de Unilabs sigue siendo fundamental en esta crucial batalla. ■





¿QUIÉNES SOMOS? UNILABS EN EL PERÚ

- Realizamos +9 millones de pruebas al año.
- Nuestros laboratorios se encuentran entre los más modernos del Perú.
- Laboratorios automatizados que conectan más del 80% de los bioanalizadores.
- Contamos con Sistemas Automatizados de Cultivo y Sensibilidad de gérmenes comunes y para TBC.
- Equipos y personal especializado en detección de metales pesados.
- Acreditados con ISO 15189
- Ambiente con presión negativa para microorganismos con nivel 3 de riesgo
- Disponemos de un Centro Integrado de Soporte al Diagnóstico: Laboratorio e Imágenes Médicas.

- 2014**
Llegamos al Perú con los Hospitales Alberto Barton y Guillermo Kaelin
- 2017**
Incorporamos Laboratorios Blufstein
- 2018**
Incorporamos el Instituto de Investigación Arias Stella
- 2019**
Inauguramos nuestra primera sede Unilabs en Perú
- 2021**
Incorporamos CIMEDIC Centro de Imágenes Médicas



Nos encontramos en:



LIMA:

IMÁGENES MÉDICAS

SAN ISIDRO (CENTRO DE SOPORTE AL DIAGNÓSTICO INTEGRAL): Av. Arequipa 3362
SAN ISIDRO: Av. Petit Thouars 3969
LA MOLINA: Av. Separadora Industrial 1820 (Clínica Montefiori)

LABORATORIO:

MIRAFLORES: Av. Comandante Espinar 450
SAN ISIDRO: Av. Jorge Basadre 1133
LA MOLINA: Av. Raúl Ferrero 1145
JESÚS MARÍA: Av. Horacio Urteaga 1581

PATOLOGÍA, BIOLOGÍA MOLECULAR Y GENÉTICA:

JESÚS MARÍA: Av Gregorio Escobedo 612

PROVINCIA:

LABORATORIO Y PATOLOGÍA:

PIURA: Av. Grau 831-841. 3er Piso - Centro médico digital
 Av. Huancavelica 1069 - Piura
 Av. Sánchez Cerro cruce con Av Raúl Mata Piura (HPR Señor Cautivo)
JULIACA: Jr. Ramón Castilla 723 - Centro médico Del Valle
TRUJILLO: Av. Los Laureles 436

QUITOS: Av. La Marina 285
HUANCAYO: Jr. Puno 885
CHICLAYO: Calle Alfonso Ugarte 660, 2do piso
CUSCO: Av. Micaela Bastidas 369 Of. 103 - Edificio Golden
AREQUIPA: Av. Francisco Bolognesi 134, Yanahuara
CAJAMARCA: Prolongación Amalia Puga 232

SERVICIOS DE LIMPIEZA

- ✓ Limpieza Especializada de Hospitales, Clínicas y Laboratorios.
- ✓ Limpieza Integral de Oficinas.
- ✓ Limpieza y Mantenimiento de Edificios.
- ✓ Limpieza de Áreas Verdes.
- ✓ Limpieza de Entidades Financieras.
- ✓ Limpieza de Centros Educativos.
- ✓ Limpieza de Supermercados y Tiendas.



"CERTIFICACION TRINORMA INTERNACIONAL ISO 9001, ISO 14001 Y ISO 45001, EN CALIDAD, MEDIO AMBIENTE, SEGURIDAD Y SALUD EN EL TRABAJO"



SERVICIOS DE MANTENIMIENTO

- ✓ Servicios de Mantenimiento de Equipos Electromecánicos, Térmicos y Biomédicos.
- ✓ Servicios Generales: Pintura - Gasfitería - Carpintería.

SERVICIOS COMPLEMENTARIOS

- ✓ Servicios de Operadores de Módulos.
- ✓ Servicios de Digitadores y Técnicos Asistenciales.
- ✓ Servicios de Operadores de Centrales Telefónicas.
- ✓ Limpieza y desinfección de reservorio de agua.
- ✓ Servicio de Limpieza de Altura.
- ✓ Servicios de Desinfección, Desinsectación, Desratización.
- ✓ Servicios de Limpieza de Tanques, Cisternas.
- ✓ Servicios de Desinfección y Limpieza COVID-19.



36 años de experiencia en servicios de limpieza y servicios complementarios



Desde hace 36 años la empresa peruana Servicios Integrados de Limpieza S.A., Silsa, se ha posicionado como uno de los principales proveedores en el servicio de limpieza integral y mantenimiento, especialmente en el ámbito hospitalario. Actualmente vienen llevando a cabo importantes cambios en su gestión de recursos humanos y equipamiento tecnológico con la finalidad de constituirse como buenos aliados de sus clientes.

La historia de esta compañía se escribe desde 1987, cuando inicia sus operaciones con aproximadamente 200 trabajadores, prestando inicialmente servicios de limpieza en las instalaciones del Seguro Social de Salud antes IPSS, hoy Essalud. A

mediados de 1992 comienza la expansión de sus servicios hacia fuera de Lima ampliando su cobertura a otras regiones como San Martín, Ica, Arequipa, Tacna, hasta ampliar su alcance a nivel nacional.

SERVICIOS DE LIMPIEZA

En SILSA la limpieza es una preocupación constante para el buen funcionamiento de su empresa o cualquier tipo de instalaciones ya sean de carácter industrial, comercial, de dimensiones pequeñas hasta muy grandes.

Los materiales e implementos a utilizar cuentan con la calidad y las autorizaciones sanitarias correspondientes: Nuestros equipos de limpieza están listos para el



trabajo. La facilidad de uso, tecnología y alto rendimiento elevan la productividad en la labor de nuestros operarios.

PERSONAL CAPACITADO Y CALIFICADO

En la actualidad la empresa cuenta con más de 8 mil trabajadores entre operarios, técnicos y demás personal, quienes están altamente calificados. "Silsa es una empresa que se maneja como una gran familia que presta servicio de limpieza integral, mantenimiento y servicios complementarios en hospitales, empresas, industrias, instituciones educativas, etc. a nivel nacional". Señala su Gerente General, Ing. Elbert Panta Saldarriaga.



OFRECEMOS SERVICIOS DE:

- Limpieza de ambientes hospitalarios, Educativos, administrativos e industrial y edificaciones en general.
- Lavado, desinfección y limpieza de tanques y cisternas.
- Limpieza y pintado de fachadas.

SERVICIOS COMPLEMENTARIOS:

- Desinfección de ambientes externos e internos.
- Jardinería
- Fumigación
- Operación de ascensores

INCLUYE ADEMÁS:

- Operarios
- Uniformes
- Materiales
- Maquinarias
- Insumos e Implemento

CERTIFICACION:

SILSA continúa renovando su compromiso con la calidad, seguridad, salud en el trabajo y medio ambiente.

Actualmente contamos con la Certificación Trinorma a nivel nacional desde el mes de octubre de 2021. Luego de un metódico

esfuerzo y buena planificación en el desempeño de sus procesos de gestión, ha obtenido la certificación Trinorma considerando las Normas Internacionales ISO 9001, ISO 14001 e ISO 45001.

El 14 de agosto del 2023 logró la recertificación de la Trinorma logrando así el cumplimiento y mantenimiento de los estándares internacionales de calidad, medioambiente, seguridad y salud en el trabajo. ■

Una mejor experiencia de

DETECCIÓN EN 3D

NUEVO MAMÓGRAFO
Siemens Mammomat Revelation

Disponible en Centro Médico Surco

Algunos beneficios de este equipo:

- ✓ Cuenta con tecnología de vanguardia para Tomosíntesis 3D.
- ✓ Proporciona imágenes detalladas y nítidas de las estructuras mamarias en tan solo 20 segundos.
- ✓ Es uno de los mamógrafos más modernos de todo Lima.
- ✓ Procedimiento de mamografía más agradable para el paciente.

El recién adquirido **mamógrafo MAMMOMAT Revelation 3D Tomosíntesis** se ha incorporado a la Unidad de Imágenes de última generación de Suiza Lab, que ahora ofrece esta avanzada tecnología en sus centros médicos de Miraflores y Surco.



Somos más que tu laboratorio de confianza

Contamos con **2 Centros Médicos** ubicados en **Miraflores y Surco**, donde encontrarás:



Más de 25 especialidades médicas



Laboratorio clínico



Moderno Centro de Diagnóstico por Imágenes



SEDE MIRAFLORES
Av. Angamos Oeste 300



SEDE SURCO
Av. La Encalada 1090

Reserva tu cita vía telefónica
612-6666

Reserva tu cita vía WhatsApp
946 064 815



EFICIENCIA Y CONFIABILIDAD PARA SU CADENA DE SUMINISTRO



Ofrecemos:

- Soluciones LEAN en logística intrahospitalaria.
- Estabilidad de precios de medicamentos y disponibilidad garantizada.
- Delivery de medicamentos a domicilio.
- Instalaciones modernas y con alta capacidad productiva.
- Altos índices de calidad, medibles por el cliente.
- Equipos profesionales con alto conocimiento del sector hospitalario.
- Soporte para la mejora de sus procesos.
- Estricto cumplimiento normativo.



IBT GROUP es reconocida como empresa integradora



Mery Díaz. Supervisora del Call Center

instalaciones son parte de la cotidianeidad del servicio que ofrecemos al paciente y a nuestros colaboradores.

Además, debemos tomar en cuenta que en un contexto en el cual el 10,3% de la población del país tiene alguna discapacidad (INEI, 2022) y **solo el 13% de personas con discapacidad tiene un empleo formal** (MTPE, 2022) es nuestra responsabilidad, y en especial el compromiso de IBT Group, contar con instalaciones, equipos, sistemas y procedimientos adecuados que promuevan una mayor contratación de personas con algún tipo de discapacidad.

La comprensión de las necesidades de personas con condiciones distintas es también un requisito de quienes laboramos

por haber contratado a más personas con discapacidad de lo que es exigido por ley.

¿Por qué lo hacemos?

Mery Díaz, nuestra supervisora del centro de atención de llamadas, quien inició como ejecutiva dentro del proyecto, comenta que el foco no es solo favorecer al colectivo, sino brindar una oportunidad para participar y, ciertamente, competir, de modo que el equipo pueda beneficiarse de la productividad y la diversidad de puntos de vista.

Suele pensarse que incluir es una tarea difícil y poco rentable, pese a los alicientes que permite la ley en materia tributaria o concursal, pero nuestra experiencia nos ha mostrado lo contrario. En un sector como el nuestro, el sanitario, cuestiones como ajustes razonables, modificaciones de accesibilidad que garanticen una estancia segura, cómoda y digna en nuestras

Las discapacidades son el resultado de la interacción entre impedimentos físicos, mentales o sensoriales y la cultura, instituciones y medios físicos. Si bien hay una gran responsabilidad en la institucionalidad estatal, también la hay en la ciudadanía y en el sector empresarial ya que conforma, en cierto modo, parte del entorno limitante a partir del prejuicio o el desinterés. Para contribuir a contrarrestar esta situación, se creó en el Hospital Guillermo Kaelin el servicio de Admisión – Call Center, conformado casi en su totalidad por personas con discapacidad física.

Casi diez años después, la empresa responsable de la gestión del servicio y que forma parte de IBT Group es reconocida como “Empresas Integradora” – iniciativa para visibilizar el esfuerzo y compromiso del sector empresarial relacionada con la integración de personas en situación de vulnerabilidad – entre otros resultados,



profesionalmente en salud. Si bien nuestras especialidades nos permiten conocer sus causas y consecuencias físicas; trabajar con personas con discapacidad nos ayuda a entender las **implicancias psicológicas y/o cognitivas de las mismas, pudiendo brindar una atención más empática a nuestros pacientes**; y logramos reconocer su potencial más allá de sus limitaciones físicas gracias a la convivencia en el día a día.

Sabemos que encontrar perfiles técnicos/profesionales es difícil por las barreras que tienen las personas con discapacidad

una mentora, dedicada principalmente al seguimiento emocional y laboral y atención de la persona con discapacidad contratada.

¿Qué se viene?

A pesar de los esfuerzos y los avances, el que cada persona sea aceptada y tratada con igualdad, valoración y respeto ha sido y será una tarea permanente.

Los desafíos se actualizan a medida que el contexto se complejiza y apremia, como el conocer las características de todo el personal, ampliar la perspectiva de las discapacidades y detectar el potencial de las personas más allá de las probables limitaciones, brindar canales de expresión donde además de pedidos también se pueda obtener compromisos que mejoren los procesos y generar alianzas con organizaciones especializadas.

No hay fórmulas que sirvan para todos los tipos de organización, pero el camino se facilita si asumimos a la inclusión como parte de la esencia corporativa. Desde IBT Group nos reafirmamos en este camino y nos comprometemos a seguir trabajando para disminuir las brechas volver a nuestro país cada vez más inclusivo e integrador. ■



Lic. Pedro Reyna.
Analista Senior de Diversidad e Inclusión

para acceder a estudios superiores. Sin embargo, lo hemos resuelto identificando puestos que se adapten a sus capacidades dentro de la institución, diversificando sus funciones para ampliar sus conocimientos sobre los procesos internos y formando parte como empresa en redes que faciliten su reclutamiento.

De este modo, el equipo se forma y rota periódicamente para continuar su aprendizaje y realizar actividades más complejas. Asimismo, la integración a las áreas y los ajustes progresivos fueron facilitados desde el inicio del proyecto por

“Apenas estamos viendo los primeros escalones de la medicina del futuro: salud preventiva y mejor calidad de vida”



¿Cuál es la visión que llevó a construir este Centro de Formación e Investigación en Ciencias de la Salud?

En USIL promovemos un enfoque holístico en Ciencias de la Salud, un esquema de interacción horizontal e interdisciplinaria. El entorno de aprendizaje que se ha creado no es solo la infraestructura y la tecnología sino también nuestra filosofía y cultura. Lo que proponemos es el trabajo conjunto entre las diferentes carreras lo que veremos reflejado en las investigaciones. Los temas de salud involucran una coordinación entre las carreras de Medicina Humana, Nutrición, Psicología y Ciencias de la Actividad Física y el Deporte.

La Dra. Luciana de la Fuente, presidenta ejecutiva de USIL, es la inspiradora de la Facultad de Ciencias de la Salud de la Universidad San Ignacio de Loyola. Su visión de impulsar la investigación interdisciplinaria se hace realidad con la inauguración de un moderno centro de estudios para las carreras de Medicina Humana, Nutrición y Dietética, Psicología y Actividades Físicas y Ciencias del Deporte. Clínicas & Salud conversó con ella. A continuación, una síntesis de sus apreciaciones sobre el futuro de la Medicina.

¿De qué inversión estamos hablando?

En infraestructura, equipos y licencias de software estamos hablando de unos 25 millones de dólares. Ello nos permitirá atender a 3600 alumnos de las diversas carreras de Ciencias de la Salud.

¿Cuáles son las principales características de esta nueva propuesta en Ciencias de la Salud?

El Centro de Formación e Investigación de Ciencias de la Salud de USIL se ha organizado como un moderno centro de estudio, prácticas e investigación: el primer piso está dedicado a las aulas, en el segundo piso se estudia el funcionamiento del cuerpo humano y los órganos y sistemas que lo integran. En el tercer piso está la investigación avanzada. Allí tenemos los laboratorios de Biología Molecular, Microbiología y Parasitología. En el de inmunología traslacional, por

ejemplo, el diseño es tal que estudiantes de todos los años podrán trabajar y experimentar lo que es investigación de primer nivel. En el cuarto piso estará toda el área de simulación clínica, en constante movimiento y actividad, similar a la que un médico enfrentará en un hospital o clínica.

¿Experiencias realistas en una sala de emergencia? ¿Cómo funciona ese proceso?

Los médicos son personas expuestas a situaciones límite y la forma de enfrentarlas debe ser parte de su entrenamiento. La clínica de simulación prepara a los estudiantes para que cuando lleguen a una sala de emergencias, a una sala de partos, a una sala de operaciones, reconozcan cada uno de esos ambientes y sepan que hacer desde el punto de vista clínico y de atención al paciente. Todos estos entornos dentro de su aparente caos tienen un orden y una serie de hábitos y métodos que van desde el dónde pararse, por qué y para qué; desde el ambiente de lavado de manos hasta la sala de operaciones. Esto servirá para que los alumnos vayan incorporando esa experiencia a su praxis cotidiana.

¿Qué tipo de tecnología se ha instalado en el Centro de Formación e Investigación?

Es la tecnología de la salud más avanzada en salud. Tenemos equipos y programas que son el estándar en hospitales y centros de estudios de los países del primer mundo. La universidad ha hecho una inversión importante para tener la infraestructura que permita un gran desarrollo de conocimiento. Los laboratorios permitirán hacer investigaciones complejas a nivel genómico, por ejemplo. Podremos conocer las variantes virales y bacteriales que hoy agobian el planeta. Lo que significa que podremos aportar al desarrollo y avance que hay en medicina traslacional que une la parte clínica con el laboratorio de investigación.

¿Cuáles son las áreas de investigación en ciencias de la salud que piensan desarrollar?

La idea es ver estrategias dirigidas a la búsqueda de una medicina no solo reparativa, sino también preventiva. Por esa razón, nuestros alumnos llevan desde el primer ciclo cursos de nutrición. Investigaremos, por ejemplo, el síndrome metabólico y la inflamación que es todo



un campo de acción en la medicina. Se plantearán intervenciones farmacológicas y no farmacológicas.

Suena como unir teoría y práctica en los pacientes.

Se le conoce como medicina traslacional y más concretamente hablamos de inmunología traslacional. Investigamos y los resultados retornan al paciente, tanto en el diagnóstico como en forma de intervención terapéutica. Buscamos que los avances en laboratorio se apliquen a los casos concretos de los pacientes. Tenemos toda la capacidad técnica y humana para lograrlo.

¿Qué convenios y oportunidades de colaboración hay con otras instituciones para fomentar la investigación y el intercambio de conocimientos?

Tenemos convenios con el Ministerio de Salud y con Essalud, así como con diversas redes de clínicas en el país. A nivel internacional, tenemos un convenio con la Escuela Andaluza de Salud Pública, de España; y estamos por renovar un convenio con la UniCamillus, de Roma. Nuestras relaciones con instituciones académicas de gran prestigio en el mundo son muy amplias y se irán concretando nuevos convenios para beneficio de los alumnos USIL.

¿Habrá algún programa o iniciativa que desde este centro se desarrollará para fomentar el bienestar y la salud de la comunidad local?

Claro que sí. Las carreras contemplan hacer prácticas en la comunidad. En

este momento evaluamos con qué organizaciones generar alianzas para que no sean solo unas visitas aisladas de los alumnos. El trabajo que haremos será continuo y con objetivos de educación y promoción de la salud, apuntando hacia una vida saludable con buena nutrición, manejo de emociones, actividad física y deporte; y prevención y atención en salud. En USIL estamos comprometidos con la responsabilidad social y con la atención a los problemas de la comunidad y del país.

¿Qué expectativas y metas a largo plazo se ha planteado en el dinámico mundo de la medicina?

Tenemos altas expectativas. El Centro de Formación e Investigación en Ciencias de la Salud es un espacio dedicado a la investigación clínica de alto nivel, de forma interdisciplinaria entre Medicina Humana, Nutrición y Dietética, Psicología y Ciencias de la Actividad Física y el Deporte. Apenas estamos empezando a ver los primeros escalones de una larga escalera que nos conducirá de manera acelerada al futuro de la medicina: salud preventiva y mejor calidad de vida. ■



Detección de mutaciones de resistencia a fármacos (MDR) antirretrovirales del VIH con Vela Diagnostics

Ensayo de genotipado del VIH-1 Sentosa® SQ



La resistencia del Virus Inmunodeficiencia Humana (VIH) a los medicamentos antirretrovirales sigue siendo una causa común de fracaso terapéutico en pacientes infectados. Detectar y notificar las mutaciones de resistencia (MDR) a los fármacos es esencial para elegir el régimen de terapia antirretroviral más adecuado y prevenir o minimizar el desarrollo de resistencia a los antirretrovirales. El ensayo de genotipado del VIH-1 Sentosa® SQ utiliza la tecnología de secuenciación de nueva generación (NGS) que ha demostrado ser una herramienta fundamental para la selección óptima del régimen de terapia antirretroviral de gran actividad (TARGA).

► Ensayo de genotipado del VIH-1 Sentosa® SQ

Desarrollado por Vela Diagnostics, este

ensayo detecta mutaciones en los genes del virus VIH-1 utilizando la tecnología NGS para detectar las MDR con alta sensibilidad y reproducibilidad en las tres principales regiones diana de los fármacos antirretrovirales del gen Pol: Proteasa (PR), Transcriptasa inversa (RT) e Integrasa (IN), en cepas del VIH-1 Grupo M.

Este ensayo al utilizar un flujo de trabajo automatizado como la tecnología NGS, posee uno de los tiempos de respuesta y de intervención más cortos y están disponibles en el mercado para el genotipado del VIH-1. Esto significa que los resultados se obtienen de manera rápida, lo que es una gran ventaja para la elección idónea de un tratamiento antirretroviral.

Además, es importante destacar que el ensayo de genotipado del VIH-1 Sentosa® SQ ha recibido la autorización oficial de comercialización de la FDA de EE. UU. y de la HSA de Singapur, además de ser aprobado

por la CE-IVD, TGA y la FDA Tailandesa.

► Determinación de mutaciones de resistencia (MDRs) entre las cepas del VIH-1 Del Grupo M

El ensayo de genotipado del VIH-1 Sentosa® SQ se enfoca en las tres principales regiones del gen Pol a las que se dirigen los fármacos antirretrovirales: **Proteasa (PR), Transcriptasa inversa (RT) e Integrasa (IN)**. Además este ensayo detecta y llama a todas las mutaciones de resistencia a fármacos (MDR) en estas regiones diana simultáneamente a partir de una muestra de plasma.

Por otro lado, este ensayo tiene un límite de detección (LoD) de 1000 copias/mL, lo que garantiza una detección temprana y precisa de las mutaciones de resistencia. La especificidad del ensayo alcanza un 99,94%, y su reproducibilidad es del 98,89%.

► Flujo de trabajo automatizado muestra- resultado NGS: de la muestra al resultado en 2 días

El Sentosa® SQ VIH-1 Genotyping Assay se utiliza en el flujo de trabajo automatizado VELA NGS, que ofrece resultados clínicamente relevantes en un tiempo reducido de manipulación (menos de 2 horas) y de entrega (aproximadamente en 2 días) en comparación con otros métodos como Sanger y otras alternativas NGS no automatizadas.

Este flujo de trabajo proporciona información completa y clínicamente relevante para la selección óptima de los regímenes de tratamiento del VIH, lo que puede marcar una diferencia significativa en la atención de los pacientes.

El informe de interpretación generado por Sentosa® SQ Reporter se basa en la base de datos de resistencia a fármacos del VIH de Stanford.

► Detección de las mutaciones de resistencia (MDR) con mayor sensibilidad que la secuenciación de Sanger

• Clínica de Mayo y Cleveland

Vela Diagnostics llevó a cabo un ensayo clínico de validación multicéntrico para evaluar el rendimiento del Sentosa® SQ HIV-1 Genotyping Assay.

El estudio clínico descubrió que:

- A 1.000 copias/mL, el Sentosa® SQ HIV-1 Genotyping Assay detectó DRMs a una frecuencia de $\geq 20\%$ en $\geq 90\%$ de las réplicas.
- Las pruebas de reproducibilidad analítica (10 series realizadas en cada uno de los 3 laboratorios) mostraron una detección del 100% de las muestras, con tasas de detección de DRM del 99,6%, 98,1% y 97,9% entre los 3 sitios (coeficiente k del 96,0%).
- Se detectaron entre el 98,2% y el 100% de los DRM previstos entre 20 muestras clínicas de reproducibilidad en cada uno de los 3 laboratorios.

• Universidad de Stanford

Se llevó a cabo una comparación ciega del ensayo de genotipado del VIH-1 Sentosa® SQ con la secuenciación de Sanger para el

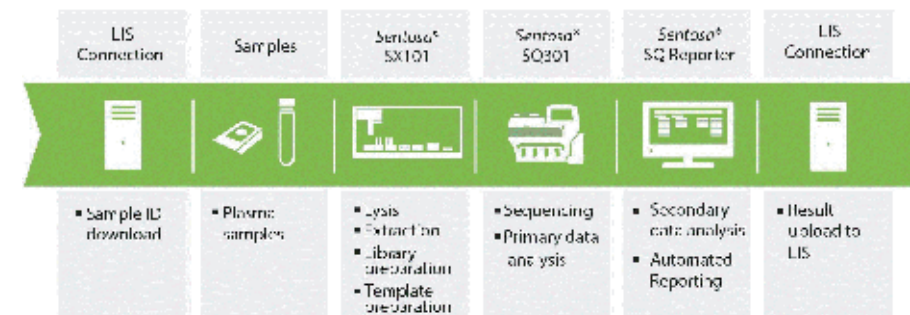

Desde la extracción de la muestra hasta la interpretación del resultado, el Sentosa® SQ HIV-1 Genotyping Assay se realiza en el flujo de trabajo automatizado Sentosa® NGS.

VIH-1 utilizando muestras criopreservadas que presentaban DRM del VIH. Se determinó el grado de concordancia entre la secuenciación de Sanger y la NGS para la identificación de DRM y los niveles previstos de susceptibilidad reducida a los fármacos antirretrovirales (ARV) más utilizados. La detección más sensible de variantes de bajo nivel mediante NGS dio lugar a una predicción de mayor nivel de farmacoresistencia en 9 (18,4%) de 49 muestras y en 18 (3,8%) de 490 interpretaciones de farmacoresistencia. Inhibidores no nucleósidos de la transcriptasa inversa (ITINN) fue la clase de antirretrovirales más comúnmente afectada.

• Instituto De Virología, Hospital Universitario De Colonia

"Se analizó 122 muestras de plasma con una carga viral superior a 1000 copias/mL de pacientes sin tratamiento y con experiencia terapéutica con 3 métodos diferentes de genotipado del VIH. 109 muestras pudieron analizarse satisfactoriamente con los métodos VELA, Sanger e in house.

Observamos una concordancia del 98,2% dentro de PR-RT y del 99,1% dentro de IN para la predicción del subtipo entre el Sentosa® SQ HIV-1 Genotyping Assay frente a la subtipificación COMET del VIH-1 basada en la secuenciación de Sanger.

En el caso de los pacientes con experiencia terapéutica (13%), demostramos que el Sentosa® SQ HIV-1 Genotyping Assay detecta todas las mutaciones que se encontraron mediante secuenciación de Sanger. El ensayo también detectó mutaciones adicionales (>3,4% de minorías): 5 para NRTI, 3 para NNRTI y 2 para PI".

• Universidad De Toulouse

Se llevó a cabo un estudio para evaluar el rendimiento diagnóstico del ensayo de genotipado del VIH-1 Sentosa® SQ en el flujo de trabajo VELA NGS para secuenciar y genotipificar muestras de VIH-1. Llegaron a la conclusión de que: El Sentosa® SQ HIV-1 Genotyping Assay y VELA NGS Workflow identificaron las mismas mutaciones asociadas a la resistencia encontradas mediante secuenciación directa.

► Conclusión

En la lucha continua contra el VIH, la detección temprana y precisa de la resistencia a los fármacos es esencial el uso del "ensayo de genotipado del VIH-1 Sentosa® SQ" ya que representa un avance significativo, brindando una alta sensibilidad, especificidad y resultados en corto plazo en la detección de mutaciones de resistencia. Su autorización por parte de las principales entidades reguladoras y su integración con una base de datos confiables, lo convierte en una herramienta valiosa para los profesionales de la salud en la selección de tratamientos efectivos y personalizados para los pacientes con VIH.

Lab Depot, en su constante compromiso con el diagnóstico de enfermedades infecciosas, pone a su disposición equipos de última generación y una amplia gama de productos que pueden llevar su laboratorio a un nuevo nivel.

Para cualquier consulta, les invitamos a ponerse en contacto a través de nuestras vías telefónicas: (01) 461-1357 y al 996 808 804. Además encuétranos en nuestras redes sociales y en la web: www.labdepot.pe

Clínica La Luz cumple 13 años trabajando por la salud de los peruanos



En esta ocasión queremos aprovechar este espacio para expresar un saludo afectuoso a toda la gran familia que conforma el Grupo La Luz al cumplirse trece años desde la inauguración en octubre del 2010 de su primera Clínica. Desde aquel entonces se ha producido un crecimiento muy importante, y Clínica La Luz se ha posicionado en el mercado de los servicios privados de salud desarrollando un modelo de atención exitoso, ha construido una marca sólida y se ha ganado un prestigio innegable que las personas reconocen con su fidelidad; lo mismo que significa haberse hecho un espacio en el corazón de muchos peruanos. Por lo mismo y sin lugar a dudas Clínica La Luz se constituye hoy por hoy en un referente de mucho valor para el cuidado de la salud de miles de familias.

Sabemos que nuestro sistema de salud adolece de muchas falencias como son la falta de espacio en los hospitales públicos para una demanda cada vez mayor por atenciones médicas, y que estos problemas del sistema sanitario tienen consecuencias duras para muchas personas que no pueden atenderse oportunamente cuando



lo requieren. En ese contexto es que se propuso contribuir con una iniciativa que ayude a mejorar en algo la atención a las necesidades en salud de nuestra población. Clínica La Luz viene a ser un emprendimiento privado iniciado por su fundador el Dr. Fermín Silva y su familia, quienes apostaron por un modelo que busca acercar los servicios de salud de calidad a la gente que más lo necesita. Este modelo incluye entre nuestras fortalezas principalmente lo siguiente: 1) La participación de médicos especialistas

altamente calificados formados tanto en el Perú como en el extranjero y quienes tienen gran vocación de servicio; 2) El uso de tecnología biomédica moderna y de vanguardia para lograr la mayor precisión posible en los diagnósticos y procedimientos; y, 3) El hecho de contar con procesos administrativos sistematizados y eficientes. Es la combinación de estos factores la que nos permite ofrecer un servicio a costos accesibles sin afectar la calidad de la atención y así poder llegar a las familias de

los diferentes sectores socio económicos. Así, el 10 de octubre de 2010 se inauguró la primera Clínica La Luz, que viene a ser la actual Sede Central ubicada en la cuadra 11 de la Avenida Arequipa en Lima. Desde entonces el Grupo ha crecido gestionando este modelo e implementando también estrategias para brindar servicios de manera oportuna y segura a fin de cuidar de la salud de nuestros usuarios.

Para cumplir con estos objetivos estratégicos los servicios se implementan en instalaciones confortables y bien ubicadas para que los usuarios puedan llegar fácilmente; se usan en todas las sedes institucionales del Grupo La Luz moderna tecnología incorporando constantemente nuevos equipos biomédicos, y como se mencionó también se busca activamente convocar al staff médico a profesionales de alto prestigio en las diferentes especialidades y con amplia experiencia en Instituciones reconocidas.

Esta manera de trabajar por la salud ha permitido un crecimiento que da como resultado que actualmente el Grupo tenga una Red de 7 Clínicas La Luz en Lima y provincias. Adicionalmente debemos mencionar que el Grupo La Luz tiene proyectos de inversión en marcha que incluyen poner en servicio el año 2024 una nueva Sede en el distrito de Santiago de Surco en Lima, más adelante otra en la ciudad de Cajamarca y también las ampliaciones en los casos de las Clínicas La Luz de Breña y San Juan de Lurigancho.

Otro aspecto a resaltar en el trabajo de estos años es que El Grupo La Luz ha puesto siempre a disposición de quienes más lo necesitan todas sus fortalezas desarrollando un programa de Responsabilidad Social, el mismo que ha permitido proyectarnos a la comunidad, ayudar a mejorar la salud de muchos compatriotas que de otra manera de repente no lo podrían haber conseguido, y que también permite aportar al desarrollo del país desde el sector privado.

Este programa contiene cuatro ejes principales: 1) Clínica La Luz maneja una política de descuentos diferenciada que permite ayudar a la gente que no tiene recursos suficientes para su atención; 2) La implementación desde hace muchos años del Programa Social Luz para tus Ojos,

en el cual se atienden a costos sociales en nuestras sedes una vez por semana a los pacientes que requieran apoyo, 3) El eje La Luz Educación, a través del cual contribuimos con la formación de médicos especialistas en Oftalmología en Convenio de Residentado Médico con la Universidad Nacional Federico Villarreal, y también a la formación de médicos supraespecialistas a través de tres programas de alta especialización en donde incluso se reciben varios colegas participantes del extranjero, y 4) La entrega del Premio La Luz, que se otorga a peruanos que destacan en diversas áreas del conocimiento, del arte y del deporte.

A través de esta premiación se busca reconocer simbólicamente el mérito de muchas personas a quienes se les debe estimular y agradecer por su esfuerzo. Y sólo para ejemplo mencionaremos que este Premio La Luz se ha entregado entre otros al alumno que ocupó el primer puesto de la Escuela de Medicina de la Universidad Nacional San Cristóbal de Huamanga, Ayacucho, para lo cual funcionarios de Clínica La Luz han visitado la hermosa Ciudad de Huamanga ya en dos promociones.

Durante este tiempo transcurrido recordamos también con satisfacción como Clínica La Luz se puso a disposición durante la fase más álgida de la pandemia del COVID 19, prestando equipos y ayudando desinteresadamente a muchas personas. Todo este trabajo ha contribuido definitivamente en algo, con un granito de arena seguramente, para mejorar la calidad de vida de muchas personas y hogares en nuestro país y creemos que eso es lo que tiene que hacer el sector privado, ayudar al desarrollo del país y también a lograr el bienestar de la gente.

En resumen, a lo largo de estos primeros trece años de servicio, el Grupo La Luz podido brindar atención en consultas y procedimientos a cientos de miles de peruanos y ha llevado a cabo decenas de miles de cirugías. Pero, además de atender a los pacientes, también el Grupo La Luz contribuye al desarrollo económico, pues su crecimiento permite la oportunidad de empleo e ingresos para cientos de familias que trabajan con vocación de servicio. Hoy más que nunca reflexionamos a raíz de la pandemia que es necesaria una profunda

reforma en nuestro sistema de salud para mejorar la atención sanitaria. Es por ello que debemos reconocer y saldar modelos de gestión en salud exitosos como el que ha conseguido el Grupo La Luz, y ojalá fuera posible replicar más de estas experiencias.

Deseamos entonces muchos parabienes a la gran familia del Grupo La Luz, cuya visión se proyectó a ser la mejor red de servicios de salud del país, buscando siempre la excelencia para perdurar en el tiempo, y trabajar con responsabilidad social para mejorar la calidad de vida de las personas. Que sigan los éxitos y el crecimiento de la mano de sus valores de Respeto, Vocación de Servicio, Calidad, Compromiso, Honestidad y Tolerancia para bien de la salud de miles y miles de peruanos.

¡¡¡Feliz 13° Aniversario Clínica la Luz!!!



Dr. Ronald Rodríguez Aguirre
Presidente de Directorio
Grupo Empresarial La Luz

13vo ANIVERSARIO



Clínica

La Luz

WWW.CLINICALALUZ.PE

Sede Cercado Lima
Av. Arequipa 1148
Lima

Sede SMP
Av. Perú 3811
Lima

Sede Comas
Av. Túpac Amaru 809
Lima

Sede SJL
Av. Gran Chimú 085
Lima

Sede Tacna
Av. Manuel Odría 702
Tacna

Sede Breña
Av. Tingo María 623
Lima

Sede Chiclayo
Calle La Florida 225
Chiclayo

Whatsapp: 994 603 882 - Cental Telefónica: (01) 613-9292

Soluciones de Monitor Médico RadiForce®

RadiForce ofrece monitores de 1 a 12 megapixels monocromáticos y en color específicamente diseñados para instituciones médicas que necesitan diferentes dispositivos de visualización con calibración estándar DICOM® Part 14 y grandes capacidades de rendimiento para llevar a cabo diagnósticos precisos.

Soluciones de Monitoreo Médico

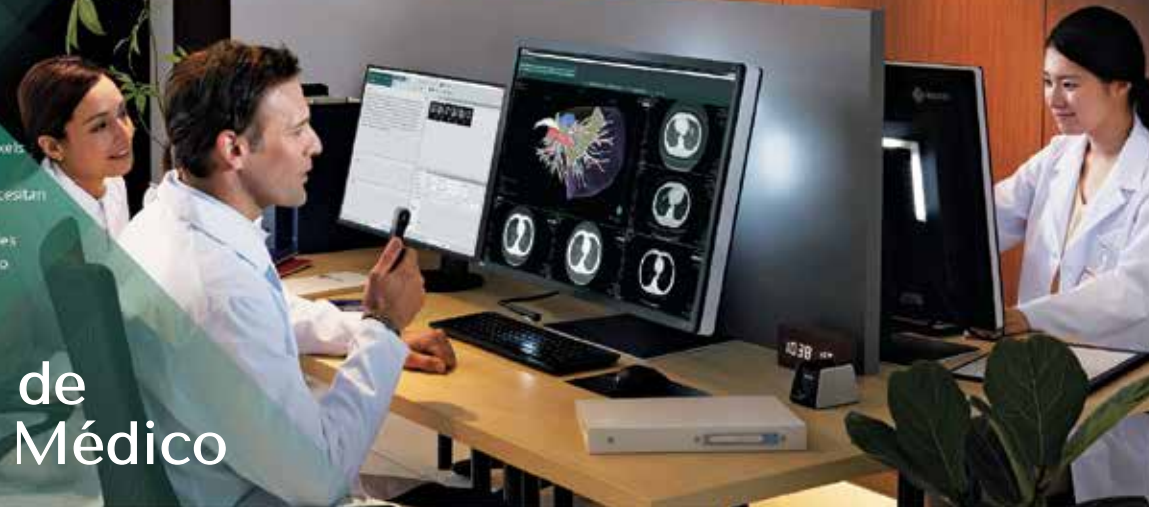

RadiForce Multi-Series

Tras años de avances y desarrollo en tecnologías de imágenes médicas, los hospitales tienen ahora la posibilidad de manejar grandes volúmenes y una mayor variedad de información gráfica. Los monitores para diagnóstico RadiForce de súper alta resolución y multi-modales permiten visualizar distintos tipos de imágenes en una única pantalla. Un paso más allá esencial para la medicina.



12MP RX 1270
78.4 cm (30.9") Color LCD Monitor

Medical Monitor Solutions
RadiForce®



RadiForce Mammo-Series

En el proceso de detección precoz del cáncer de mama es vital que los monitores muestren unas imágenes de calidad consistentes y precisas. EIZO proporciona la mejor fiabilidad en los diagnósticos de los exámenes de mama mediante sus distintas versiones de monitores RadiForce Mammo-Series.



12MP RX 1270
78.4 cm (30.9") Color LCD Monitor

IBERMANSANA 
IBÉRICA DE MANTENIMIENTO

Visita nuestra web
escaneando el QR



Contáctanos al:  +51 945 549 238

USIL nuevo centro de formación e investigación en Ciencias de la Salud



Con una inversión de US\$ 25 millones la Universidad San Ignacio de Loyola (USIL) inauguró el Centro de Formación e Investigación en Ciencias de la Salud, un edificio dedicado a la enseñanza y práctica de la medicina humana. Este centro permitirá a estudiantes, investigadores, docentes y profesionales de la salud trabajar juntos en un ambiente colaborativo e interdisciplinario. El recinto académico posee cuatro niveles diferenciados en forma y función. Cuenta con laboratorios especializados en Farmacología, Bioquímica, Biología, Histología, Patología y Microscopía, así como otros de alto estándar en investigación, como es el caso de los laboratorios de biología celular y molecular, microbiología y parasitología.

Además, tiene uno de los centros de simulación más modernos de América Latina, con distintas

especialidades, como la unidad de trauma shock, atención prehospitalaria, sala de pediatría, sala de partos, procedimientos quirúrgicos y consultorios, replicando el entorno que los futuros médicos tendrán en clínicas y hospitales.

Está equipado con laboratorios, aulas, áreas de trabajo y modernas salas de simulación médica en las que los estudiantes enfrentarán diversas situaciones clínicas complejas que pueden ocurrir en un centro de consulta médica, hospitalización, una sala de emergencias o en la atención de parto.

Investigación avanzada

El laboratorio de biología molecular y genómica se dedicará a la detección y diagnóstico de enfermedades genéticas, infecciosas, no transmisibles y neoplásicas. Está preparado para investigar las



enfermedades raras o huérfanas presentes en el Perú, así como la caracterización genética de los pacientes susceptibles a las enfermedades no transmisibles.

Asimismo, se podrá identificar la diversidad de bacterias y virus que causan las enfermedades infecciosas más frecuentes en la población.

Convenios

Durante la ceremonia de inauguración, se firmaron convenios con representantes de la Escuela Andaluza de Salud Pública (España), la Saint Camillus International University of Health and Medical Sciences (Roma) y la Asociación de Clínicas Particulares del Perú. Estos convenios permitirán el intercambio de docentes y alumnos, así como la realización de trabajos de investigación conjuntos. ■



Alianza entre la Asociación de Clínicas Particulares del Perú y la embajada del Reino Unido fortalece la salud pública en el Perú



Con el objetivo de promover la innovación en telemedicina y salud digital en el Perú, la Asociación de Clínicas Particulares del Perú (ACP) y la Embajada del Reino Unido en Perú firmaron una alianza para fortalecer la atención primaria, redes sanitarias y la formación y educación en salud.

El convenio se basa en la promoción de buenas prácticas, educación e intercambio de expertos abarcando también aspectos regulatorios y la promoción de servicios de salud más accesibles y centrados en el paciente.

“Esta alianza representa un paso significativo hacia la mejora de la gestión de la salud pública. Teniendo en consideración que la salud es una inversión por y para los peruanos, aspiramos a que las personas puedan atenderse en cualquier servicio de salud, sea público

- La Alianza busca impulsar mejoras significativas en la gestión de la salud pública y privada en el Perú a través del uso de la telemedicina y la innovación.

- A través de esta colaboración integral, que abarca múltiples áreas, tiene el propósito de fortalecer el sistema de atención médica, y contribuir a mejorar la atención primaria y las redes sanitarias.

o privado, en cualquier momento, en cualquier lugar, asegurando calidad y oportunidad”, comentó Ricardo Fiorani, presidente de la ACP.

Como parte de este compromiso, ambas partes participarán activamente en reuniones bilaterales, conferencias y talleres relacionados a la gestión de la salud. Asimismo, la alianza abordará desafíos importantes, como la gestión de riesgos sanitarios y el manejo de enfermedades no transmisibles y crónicas.

“Este convenio propone una visión transformadora de la salud peruana e invita a que los distintos agentes que participan del ecosistema de salud, contribuyan para seguir mejorando la prestación de servicios de salud en el país”, declaró durante la firma del convenio, Gavin Cook, embajador del Reino Unido en el Perú.

En la firma del convenio participaron Ricardo Fiorani, presidente de la ACP; Gavin Cook, embajador del Reino Unido en el Perú; Nelcy Heidinger, presidenta de la Comisión de Salud y Población del Congreso de la República; y César Vásquez, ministro de Salud. ■



57° años de servicios médicos LIONEL FLORES E HIJOS S.A.C – “CLÍNICA SAN MARTÍN”



Un 20 de Septiembre de 1966 se fundó hace 57 años en nuestra ciudad de Tarapoto la CLÍNICA SAN MARTÍN pionera en los servicios de atención médica privada en la Región San Martín, creada como una necesidad urgente de atención para trabajadores durante la construcción de la carretera marginal por la compañía norteamericana "CONSELVA".

Fundada por los Doctores Lionel Flores Sánchez, Percy Vargas Maldonado y Luis Huamán Retto. Desde entonces ha mantenido una política de ser siempre el primero en calidad de atención preocupándose en tener equipamientos acordes con los avances de la ciencia y tecnología médica. Fue la primera en dotar a la ciudad de un ecógrafo con la participación de los Doctores Cesar Amaya y Julio Matzuoka. Siempre mejorando cada vez más la infraestructura y la capacitación de sus profesionales, personal técnico y administrativo. En la actualidad se mantiene a la vanguardia en cuanto a los servicios de atención médica preventiva, promocional, recuperativa y rehabilitación. Contamos con los siguientes servicios: Emergencia, hospitalización, consultorios externos de diferentes especialidades incluyendo dental y psicología clínica, laboratorio

clínico, ecografía, rayos X, farmacia interna y los centros obstétricos y quirúrgicos.

NUESTROS PRINCIPIOS

1. VOCACIÓN DE SERVICIOS
2. DISCIPLINA
3. PUNTUALIDAD
4. RESPONSABILIDAD

Para un servicio de calidad, seguridad, eficiencia y oportunidad que se miden de acuerdo a los resultados (la medicina es un servicio). La primera clínica creada en San Martín que mantiene su buena imagen de prestigio y primacía.



NUESTROS SERVICIOS

1. EMERGENCIA LAS 24 HORAS
2. FARMACIA
3. RAYOS X DIGITAL
4. LABORATORIO LAS 24 HORAS
5. BANCO DE SANGRE TIPO I
6. CENTRO QUIRÚRGICO
7. HOSPITALIZACIÓN
8. AMBULANCIA LAS 24 HORAS
9. ECOGRAFÍAS



ALGUNOS DE NUESTROS EQUIPOS



NUESTRAS ESPECIALIDADES

1. Pediatría
2. Cardiología
3. Gastroenterología
4. Neurología
5. Neumología
6. Neurocirugía
7. Nefrología
8. Otorrinolaringología
9. Medicina Interna
10. Radiología
11. Endocrinología
12. Medicina Física y Rehabilitación
13. Anestesiología
14. Psicología
15. Ginecología y obstetricia
16. Ortopedia y traumatología
17. Urología
18. Cirugía general
19. Medicina general
20. Oftalmología
21. Radiología
22. Nutricionista

NUESTROS INICIOS



GRUPO MEGASALUD: Crecimiento y excelencia en la atención médica en Lima



SOP



LABORATORIO



TERAPIA FISICA 2

Desde su inicio en 2011, GRUPO MEGASALUD ha emergido como un actor destacado en la escena médica de Lima, siendo reconocido por su enfoque excepcional y su plan de expansión constante. Ubicada estratégicamente en el corazón de la capital, esta red fusiona los elementos más valiosos de la medicina peruana: instalaciones de última generación, profesionales altamente capacitados, tecnología avanzada y un enfoque centrado en el paciente.

La dedicación inquebrantable de hacia el bienestar de sus pacientes se refleja en una atención médica personalizada y sobresaliente. A través de alianzas estratégicas con aseguradoras líderes y como socio principal de Farmacia Universal, la red se convierte en un pilar integral para la salud de sus pacientes.

La misión de MEGASALUD, especializada en cirugías ambulatorias y nivel II-E, se manifiesta en su enfoque humanista y la excelencia en el servicio. Con la visión de ser un referente en atención cálida y de calidad, sus

colaboradores comparten un compromiso profundo con esta causa.

Respeto, excelencia y compromiso son los pilares que guían a MEGASALUD. Cada paciente es valorado, la búsqueda constante de la excelencia en la atención es un pilar esencial y el compromiso establece metas claras y alcanzables.

MEGASALUD ofrece una amplia gama de servicios, desde atención ambulatoria hasta cirugías de alta complejidad. Además de su Centro de Cirugía Plástica y Estética y una sala de Hemodinamia avanzada, la red atiende todas las necesidades. Las futuras aperturas en Breña y Gamarra refuerzan su compromiso de crecimiento y accesibilidad.

Lo que realmente distingue a MEGASALUD es su enfoque inclusivo y compromiso con los servicios empresariales. La red busca que todos tengan acceso a la atención médica. A través de un plan de financiamiento

de cirugías en colaboración con Power Pay del BBVA y Cooperativa Pacífico, los peruanos pueden mejorar su calidad de vida sin preocupaciones financieras.

El compromiso empresarial de MEGASALUD es igualmente notable. Ofrece servicios personalizados para empresas, desde control de ausentismo hasta administración de tópicos. Esta capacidad para interconsultas y levantamiento de observaciones consolida su posición como socio de confianza en la salud corporativa.

En resumen, desde su fundación en 2011, GRUPO MEGASALUD ha mantenido una posición destacada en Lima como una opción de atención médica

sobresaliente, impulsada por su enfoque excepcional y su ambicioso crecimiento. Su compromiso con el bienestar, excelencia médica y soluciones financieras y empresariales únicas lo posiciona de manera distintiva. Su enfoque de cambio tangible lo convierte en un participante influyente en la transformación de vidas y el acceso a la atención médica. Con sus futuras sedes en Breña y Gamarra, junto con su compromiso con MEGAFARMA, MEGASALUD demuestra ser una opción sólida y prometedora en el escenario de la salud en Lima. ■



URGENCIAS



IMÁGENES



HOSPITALIZACIÓN



UCIN



HOSPI SUITE

¡Suiza Lab celebra 27 años de trayectoria marcada por la excelencia en la salud!



Este mes de septiembre, Suiza Lab celebra 27 años siendo líderes en innovación y atención de calidad para sus pacientes, estableciendo la norma en servicios médicos integrales.

Su compromiso con la vanguardia tecnológica los ha llevado a renovar y ampliar sus centros médicos en Surco y Miraflores. Ahora, atendiendo en más especialidades médicas, procedimientos y servicios diseñados pensando en el bienestar integral de los pacientes.

Uno de los logros más recientes es la inauguración del centro de imágenes para el cuidado de la mujer en los centros médicos de Surco y Miraflores, con 2 modernos mamógrafos 3d tomosíntesis, unos de los equipos más

completos de Lima. El avanzado centro de imágenes está equipado con tecnología de última generación, permitiendo una detección temprana de diversos tipos de cánceres y otras afecciones, acompañado por un experimentado equipo de médicos radiólogos para proporcionar al paciente un diagnóstico preciso y una atención óptima.

Pero Suiza Lab no se detiene ahí, este año, también se ha puesto un enfoque especial en el cuidado de la mujer, complementando nuestros servicios con la incorporación de nuevas pruebas, como los estudios de BRCA 1 y 2 y la genotipificación del VPH mediante pruebas moleculares. Por otro lado, se ha renovado el servicio de gastroenterología, con equipamiento nuevo permitiendo procedimientos



esenciales como endoscopias y colonoscopias. Y eso es solo el comienzo. La visión del Grupo Suiza Lab está enfocada en expandir su presencia junto a nuevos aliados, cómo es el caso del Instituto Nacional del Corazón INCOR, con quienes además se ha logrado la re-acreditación por la JCI (Joint Commission International), así mismo planean llegar a más distritos de la capital y diferentes provincias del Perú, llevando su calidad de atención y precisión a más personas.

"Estamos planeando una emocionante renovación de nuestra sede principal, transformándola en un espacio acogedor que refleje nuestro compromiso con la comodidad y el bienestar de nuestros pacientes". Indicó la Dra. Claudia Gianoli Keller Gerente General de Suiza Lab.

"En Suiza Lab, estamos orgullosos de celebrar este hito y de continuar siendo pioneros en el ámbito médico. Nuestra excelencia y pasión por la salud son nuestro motor para seguir innovando y brindar lo mejor a quienes confían en nosotros para su bienestar", indica la Dra. Claudia Gianoli Keller- Gerente General de Suiza Lab. ■



EN MEDICIS, ¡ESTAMOS DE ANIVERSARIO!



MBA Jaqueline Chávez Pino
Gerente Comercial y Marketing Médicis

Con mucha alegría y entusiasmo, centro médico Médicis, celebra su noveno aniversario, y lo compartimos con un gran espíritu de gratitud y orgullo por el trabajo que en equipo hemos venido realizando día a día, y que en estos años el esfuerzo y constancia se ha reflejado en confianza y preferencia de nuestros pacientes, pero también en metas cumplidas para nosotros, como son: Ampliación de nuevos servicios, la suma de más especialistas a nuestro staff médico, mayor y mejor tecnología, nuevas zonas de cobertura para nuestros servicios de atención domiciliaria; Lo que nos permite, contribuir activamente en brindar acceso a salud de calidad a más peruanos.

Médicis inició operaciones en el año 2014 y nace como un establecimiento de salud, con el compromiso de ofrecer la más alta calidad en atención médica brindada por los mejores profesionales del país. A su vez, nos apoyamos en equipos de punta e infraestructura moderna. Todo ello sumado a un trato humano,

personalizado y de calidad, hacemos medicina con rostro humano. Nuestra propuesta de servicio que abarca la atención integral de primer nivel en un solo lugar consta de atención de consultas ambulatorias con un staff médico muy reconocido en todas las especialidades, equipos de apoyo al diagnóstico modernos como Rayos X, Mamógrafo y Ecógrafos que nos han permitido brindar diagnósticos seguros y oportunos a nuestros pacientes, además procesamos en nuestro propio laboratorio exámenes de patología clínica, molecular y pruebas especiales.

En Médicis tenemos dos unidades de negocio: Centro médico Médicis y MédicisLab. Ambos operados en nuestra sede que se encuentra ubicada en el distrito de Magdalena del mar, en la avenida Javierprado Oeste 304, a dos cuadras de la Av. Brasil, ubicación muy beneficiosa que nos ha permitido ser un centro médico accesible para muchos distritos colindantes, donde brindamos atención médica de primer nivel, contando con más de 25 especialidades médicas; Realizamos procedimientos ambulatorios, contamos con un área especializada en atención y procedimientos de gastroenterología, y una

unidad de ginecología avanzada, además de nuestro centro de imágenes, donde contamos con equipos de Rayos X, mamógrafos, ecógrafos, entre otros; también destacan, nuestras áreas de odontología y terapia física y nuestro servicio de médico a domicilio, ofreciendo una propuesta multidisciplinaria que nos ha permitido ser aliados estratégicos de las aseguradoras más importantes en nuestro país, como son Rímac, La positiva, Mapfre, Sanitas, Pacífico, Red salud, Fe salud, entre otras.

Nuestra segunda unidad de negocio es MedicisLab, que consta de un laboratorio clínico donde procesamos muestras de patología clínica, y un laboratorio molecular y pruebas especiales, donde brindamos el servicio de procesamiento de pruebas a muchos centros médicos, laboratorios y empresas, además, contamos en esta unidad con un equipo humano y técnico que brinda la atención de servicio de laboratorio a domicilio, manteniendo operaciones activas con más de 16 unidades móviles distribuidas en la ciudad de Lima, dotadas del equipo asistencial de toma de muestras a domicilio, lo que nos ha consolidado y posicionado como uno de los laboratorios a domicilio más utilizados en nuestra ciudad, ya sea por pacientes particulares como aliados estratégico de empresas de asistencia y aseguradoras que confían en nuestro servicio la atención de sus afiliados.

A lo largo de este camino, en Médicis buscamos siempre la excelencia, es por eso que hemos obtenido diversos reconocimientos que respaldan nuestra labor, contamos con certificación de ESFEQA

(European society for external quality assessment), ICL - Instituto de la calidad y el certificado de calidad de EQAS - External quality assurance service). En esta línea, orientada a la mejora continua y a brindar acceso a atención de calidad, en Médicis agradecemos y valoramos la confianza de nuestros pacientes y clientes y agradecemos muy especialmente a nuestros colaboradores, que llevan conectado el chip de nuestro ADN, el cual nos ha permitido seguir brindando este servicio de salud con rostro humano, con mucho compromiso y sobre todo con amor hacia lo que hacemos y hacia los que servimos. ■

¡Felices 9 años, y vamos por más!!!



52° Aniversario Clínica Tezza

“Cuidamos al enfermo, como una madre cuida a su único hijo enfermo”



CONSULTORIOS TEZZA

y adoptó la espiritualidad de lo humano. En la actualidad, la clínica “Padre Luis Tezza”, cuenta con aproximadamente 650 colaboradores, entre médicos, profesionales de la salud, técnicos asistenciales, personal administrativo y de servicios generales; asimismo tenemos alrededor de 30 especialidades y subespecialidades.

Durante estos años, la clínica Tezza, ha ido a la par con los avances de la ciencia y tecnología, sin dejar de lado de poner en el centro de nuestra atención al ser humano, por lo que se han realizado importantes inversiones, en infraestructura, equipamiento biomédico, logrando duplicar en muchos servicios su capacidad operativa como en Unidad de Cuidados Intensivos, Centro quirúrgico, Emergencia, medicina Física y rehabilitación entre otras.

El 8 de diciembre de 1967, se colocó la primera piedra, sobre un terreno baldío, donde todo era chacra, y en lo que hoy es la avenida el polo; luego de casi 4 años en el año 1971 se iniciaron sus operaciones y este año cumple 52 años de funcionamiento.

La clínica Tezza es una institución de salud, que sigue los postulados de la Congregación *“Cuidar al enfermo como lo hace una madre con su único hijo enfermo”*. El fundador fue el Padre Luis Tezza quien les dejó esta enseñanza *“Estén siempre dispuestas a hacer cualquier sacrificio por amor al enfermo”*, que finalmente es el propósito fundamental de la congregación

El nombre de la clínica es *“Padre Luis Tezza”*, en honor y por gratitud a nuestro fundador de la congregación de hijas de San Camilo, que dio su vida en esta tierra bendita, que tuvo el coraje de la ternura;



STAFF MÉDICO



1RA PIEDRA

Asimismo, durante la pandemia, la clínica se ha sumado al esfuerzo que todo el país está haciendo para poder vencer a esta infección, atendiendo a pacientes de las diferentes financiadoras, tanto públicas como privadas, teniendo como centro la persona, su dignidad, su sociabilidad e individualidad. En ese sentido, renovamos en este 56 aniversario nuestro compromiso de estar junto a los enfermos. ■

Por todo ello ¡Feliz 52° Aniversario Clínica Padre Luis Tezza!



BEBE NACIDO



PASADIZO PRINCIPAL



FARMACIA



UCI NEONATAL



EMERGENCIA



NEONATAL



TOMÓGRAFO



COCINA



SALA DE HEMODINAMIA



ADMISIÓN EMERGENCIA



ENFERMERAS

5^{TO} ANIVERSARIO CLINICA SANENS



Jorge Tomateo Valencia
Gerente General

En nombre de Clínica SANENS queremos expresar nuestra más profunda gratitud por la confianza que han depositado en nosotros a lo largo de estos 5 años. Es un honor y un privilegio servirles y cuidar de su salud de manera integral.

Nuestro compromiso con la excelencia médica y la atención de calidad ha sido el motor que impulsa cada uno de nuestros esfuerzos. Cada día, trabajamos incansablemente para ofrecer diagnósticos precisos, tratamientos innovadores y un enfoque personalizado que refleje nuestro compromiso genuino con su bienestar.

No podríamos haber alcanzado el estatus de renombre que hoy tenemos sin la dedicación inquebrantable de nuestro talentoso equipo de médicos, enfermeras y personal de apoyo. Su profesionalismo y pasión por la atención médica han sido la piedra angular de nuestra clínica y merecen un agradecimiento especial.

Asimismo, queremos agradecer a cada uno de nuestros valiosos pacientes. Su confianza en nosotros y su disposición para embarcarse en un viaje hacia la salud y el bienestar nos llena de gratitud. Cada historia de éxito y cada sonrisa que vemos en su rostro nos inspira a seguir adelante y a mejorar constantemente.

Nuestro compromiso con ustedes es inquebrantable. Continuaremos trabajando arduamente para superar sus expectativas y brindarles el más alto nivel de atención médica disponible. Esperamos seguir siendo su elección preferida para todas sus necesidades de salud.

Una vez más, gracias por formar parte de la familia Sanens. Juntos, construimos un camino hacia un futuro más saludable y prometedor. ■



ALIADA CENTRO ONCOLÓGICO

Dirección: Av. José Gálvez Barrenechea N° 1044,
San Isidro
Teléfono: (01) 6505000
www.aliada.com.pe

CENTRO INTEGRAL ARIAD

Dirección Av. San Borja Sur N° 804
San Borja
Teléfono: (01) 4873025

www.ariadperu.org

CLÍNICA SAN MARCOS

Dirección: Av. Sta. Rosa de Lima N° 1719
San Juan de Lurigancho
Teléfono: (01) 3750022
www.clinicasanmarcos.com

IPHCI SALUD

Dirección: Av. Roosevelt 6382 Miraflores
San Juan de Lurigancho
Celular: 997 907 441
https://iphci.com.pe/

CLÍNICA NARANJAL

Dirección: Av. Naranjal 1582 Los Olivos
Celular: 953 958 888
Teléfono(s): 01 521 7823 / 01 312 7823
E-mail: clinica_naranjal@hotmail.com

**CLÍNICAS ASOCIADAS DE OTROS
DEPARTAMENTOS DEL PERÚ**
CLÍNICA AREQUIPA

Fecha de fundación: Junio de 1972
Dirección: Esq. Puente Grau con Av. Bolognesi S/N.
Arequipa
Teléfono: 054-599000
www.clinicaarequipa.com.pe

CLÍNICA SAN JUAN DE DIOS

Fecha de fundación: 1965
Dirección: Av. Del Ejercito N° 1020
Cayma - Arequipa
Teléfono: 054-382400
www.clinicasanjuanadediosarequipa.com

CLÍNICA LOS FRESNOS

Fecha de fundación: Agosto del año 2000
Dirección: Jr. Los Nogales N° 171 - Urb. El Ingenio
Cajamarca
Teléfono: 076-364046 / anexo 201 informes@
clinalosfresnos.com
www.clinicalosfresnos.com

CLÍNICA DEL PACÍFICO

Fecha de fundación: Marzo del año 1992
Dirección: Av. José Leonardo Ortiz N° 420
Lambayeque - Chiclayo
Teléfono: 074-232141 / 074-228585
www.clinicadelpacifico.com.pe

CLÍNICA ROBLES

Fecha de fundación: 01 de Setiembre de 1996
Dirección: Jr. Villavicencio N° 512 - Casco Urbano
Ancash - Chimbote
Teléfono: 043-322453
www.clinicarobles.pe

CLÍNICA SAN PEDRO (HUACHO)

Fecha de fundación: Noviembre de 1973
Dirección: Av. Echenique N° 641 - Huacho
Teléfono: 232-4841/102
www.clinicasanpedro.com

CLÍNICA ADVENTISTA ANA STAHL

Fecha de fundación: 1926
Dirección: Av. La Marina N° 285 - Loreto
Maynas - Iquitos
Teléfono: 065-250025 / 065-252535
www.clinicaanastahl.org.pe

CLÍNICA AMERICANA

Fecha de fundación: Octubre de 1922
Dirección: Jr. Loreto N° 315 - Urb. La Rinconada
Puno - Juliaca
Teléfono: 051-321369 / 051-602400
www.clinicaamericana.org.pe

CLÍNICA BELEN

Dirección: Av. Loreto N° 1139 - Centro Ciudad Piura
Teléfono: 073-308030

CLÍNICA TRESA

Dirección: Av. A - 108 - B - Talara - Piura
Teléfono: 073-382213

CLÍNICA SAN MARTÍN

Fecha de fundación: 1960
Dirección: Jr. San Martín N° 270 - San Martín
Tarapoto
Teléfono: 042-527860

CLÍNICA SANCHEZ FERRER

Dirección: Calle Los Laureles N° 436
Urb. California - La Libertad - Trujillo
Teléfono: 044-285541 / 44-601050
www.sanna.pe/clínicas/sanchez-ferrer-trujillo/

CLÍNICA CONFIA SALUD

Fecha de fundación: 6 de agosto 2003
Av. Huancavelica 745 y Jr. Trujillo 993
El Tambo-Huancayo
Teléfono: (064) 247087 / (064) 249434
Celular: 964 650 418
www.confiasalud.pe

CLÍNICA VALLESUR S.A.C

Fecha de Fundación: 1 de mayo
Dirección: Av. La Salle N° 116 - Arequipa
Teléfono: 054-749333
www.auna.pe

GRUPO CARITA FELIZ

Jirón Huancavelica N° 1039 - Urb. 4 de enero - Piura
Teléfono: (073) 600 888 / (073) 600 887
E-mail: informes@clinicacaritafeliz.com
http://www.clinicacaritafeliz.com

BM CLÍNICA MENDOZA

Dirección: Av. Santa Victoria N° 416 Urb. Santa
Victoria - CHICLAYO
Teléfono: (074) 208873 / Whatsapp: 996.204.390

CLÍNICA SINAI

Dirección: JR. Amargura 984 Rioja - San Martín
Teléfono: (042) 558166
www.clinicasinairioja.com

ESCALABS LABORATORIO CLÍNICO

Dirección: Jirón Bolognesi 334, Trujillo 13001
Teléfono: (044) 480730
https://www.escalabs.com/index.php/nosotros/
corporacion

CLÍNICA SAN PABLO (La Merced)

Dirección: Av. Húsares de Junín 690 Urb. La Merced,
Trujillo 13008
Teléfono: (044) 485244
www.sanpablotrujillo.com.pe

CLÍNICA LIMATAMBO CAJAMARCA

Dirección: Jirón Puno N° 265, Cajamarca
Teléfono: (076) 364241
www.limatambo.com.pe

CLÍNICA JUAN PABLO II

Av. Sáenz Peña N° 124
Pucallpa
Teléfono: 061-572854 / 061-284181
www.clinicajuanpabloii.com.pe

52
ANIVERSARIO



CLÍNICA
LeZZA

«Cuidamos al enfermo como una madre
cuida a su único hijo enfermo.»



Somos una institución católica de salud con más de 50 años de servicio que brinda atención médica con altos estándares de calidad y con un trato cálido, humano y personalizado. Contamos con:

- Más de 40 especialidades y subespecialidades
- UCI Neonatal
- Sala de Hemodinamia
- Centro quirúrgico
- Oncología ambulatoria
- Modernos equipos de resonancia y tomografía

ENCUÉNTRANOS EN

📍 Jr. El Polo #570, Santiago de Surco

☎ Central de citas (01) 633 4444 - Informes (01) 610 5050

🌐 www.clinicatezza.com.pe

📘 /clinicatezza

📷 /clinicatezza

Cuidado integral para mamá y bebé



Programa
**Madre
Bebé**

Conoce nuestros planes:



Control de Gestación



Parto Saludable



Mi Bebé - Control Pediátrico

 (01) 219-1100  946 361 875

Calle Manuel Raygada 170 - San Miguel (Alt. cuadra 16 de Av. La Marina)

www.clinicasanjudastadeo.com.pe



Escanea el código QR y conoce más